青島新民報

經中華郵政登記認爲第二類新聞紙類
每日出兩大張
發行及編輯人 馬仲英
社址 青島山東路六號
各部電話 社長室二三四八 編輯局二八〇二 營業局二四一〇 二〇六〇 印刷局二〇九〇 傳達處四一八三
東京支社 東京京橋銀座西七之三 電話銀座(57)三七五〇
大阪支局 大阪天王寺伶人町五三 電話天王寺八一五三
北京事務處 北京西城報子街五九
報價 每份五分 每月一元二角 半年六元五角 全年拾貳元 外埠郵費另加 廣告價目 長期另有詳章 函索即寄

處置荷屬印度問題
荷政府聲明難置信
允許英法軍西印登陸自行違反
日方極重視愼重檢討

(倫敦十二日中華社電)英國政府於十一日將聯合國海軍陸戰隊、在荷屬西印度諸島上陸之意正式發表如左：

聯合國 軍陸戰隊爲阻止德國人之怠工行爲、在荷屬西印度之鳩拉索與爾巴兩島上陸、且英法兩國 政府各通知本國駐美大使向美國政府說明此意云。

(東京十三日中華社電)荷蘭政府之對荷領西印度諸島之鳩拉索、與爾巴兩島、與英法兩國政府協議之後、已允英法陸戰隊上陸、共擔任保護一事、於荷領東印度之將來、亦有甚大之影響、因之日朝野深受刺戟、緣荷蘭政府關於維持荷印現狀、曾於四月十五日對有田聲明表明謝意、同時荷蘭政府關於將來荷印、不僅表明「任何國保護亦決拒絕」之決意、且於十一日午後由在東京荷蘭公使館發表聲明「荷領東印度與荷領西印度及鳩拉索島等殖民地之長官、有統治之全權、故荷蘭政府對是等殖民地、絕對拒絕第三國之保護」、等語、然此次荷蘭政府對荷領西印度之措置、顯有背此等聲明、如斯關於荷蘭政府對荷領東印度今後應執之措置、僅以荷蘭政府之聲明、則萬難信賴、故日外務省對此事態極爲重視、十二日晨由谷次官、西歐亞局長等關係官參集、關於荷蘭政府聲明與荷領西印度問題、加以檢討、而爲愼重之協議云。(按荷屬西印度爲鳩拉索島及阿爾巴島在南美洲之北西端委內瑞拉國對岸之小島、而屬加勒比亞海內者也。)

日外務省難以容認
決對荷蘭提出質問
行動與聲明背馳殊爲不當
訓令各使節查明事態眞相

(東京十三日中華社電)荷蘭政府自行違反其聲明、以荷領西印度鳩拉索與阿爾巴島、容許英法海軍陸戰隊登陸、而委諸其共同保護者、對荷領東印度所及之影響甚大、日外務省亦極爲重視、十三日午前蘭周林駐東京荷蘭公使館一等書記官赴外務省、訪問石澤歐亞局第三課長謂：

荷蘭政府對西印度使英法軍登陸者、因在阿爾巴島有煤油精製工場所僱之德工人、恐有罷工之虞爲阻止德人嗾使土民出以暴舉之危險、此等危險爲消失、英法軍即行撤退爲方針、而西印度因官憲之力薄弱、遂不得已而出以此次措置者、東印度因軍隊亦有實殆無如斯事態、確信能堅持、維持現狀云云。而結明然不問以任何事由、荷蘭政府此次之行動、爲與其聲明相背馳者、在日政府以荷蘭政府不履行聲明、難於容認云、外務省已命重光駐英、澤田駐法兩大使、石井駐[illegible]公使、俟明事態眞相後、決對荷蘭政府指摘其聲明之矛盾云。

美巡洋艦隊駛往馬尼刺

【米蘭十三日專電】意大利米蘭「人民公報」、十二日接華盛頓來電稱、美國海軍輕快巡洋艦隊、頃自夏威夷群島駛往馬尼刺云。

荷人極歡迎日政府聲明

(巴達維亞十二日中華社電)重加强調維持荷印之現狀、對日政府聲明、荷印有力者之間、以日本之意圖在希望荷印現狀不變更之點、表示率直歡迎之態度、對本年四月中旬日方第一次聲明、採同樣態度云。

維持東印度現狀
英法政策不變
保護西印爲暫時性質
英法官方發同樣聲明

(倫敦十二日中華社電)關聯英法海軍部隊、於荷屬西印度登陸、荷屬東印度問題、頗値注目、英官方十二日夜對太平洋方面荷屬東印度之現狀維持政策、言明並無何等變更云、所言爲次：

關於荷屬東印度、英國之政策如前次政府之聲明、現在仍無何等變更、英政府全無干涉荷領之意圖、又政府由任何方面不受示唆如斯干涉之申請、一方對荷領西印度諸島、聯合軍之登陸完全在荷蘭政府之同意下而決定之行動、荷蘭方面關於該島等之治安維持、滿足階段之時、英法軍即由該島等撤退、爲方針云云。

(巴黎十二日 華社電)法國官方十二日謂、十二日英法軍於荷領西印度阿爾巴鳩拉索兩島登陸者、鑑於島內有發生暴動之危險、遂得荷蘭政府之承認而行之者、若荷蘭政府視該島之治安

財長周佛海赴漢視察經濟

(漢口十三日中華社電)國民政府財政部長兼經濟部長周佛海氏、爲視察武漢地方之財政及經濟情形、於十二日午後一時十分由空路來漢、訪駐漢口之日本陸海軍當局致詞、再該氏之來漢口、乃事變以來之初次、夜開省市聯合盛大歡迎宴以表歡迎之意云。

日滿兩國舉行武道交驩 首作角力比賽

(東京十二日中華社電)東京市主辦之奉祝紀元二千六百年日滿武道交驩會第一日、十二日午後於東京明治神宮外苑角力場舉行角力比賽、成績如左：

(團體)滿洲軍三勝、東京軍二、(個人)優勝中川(早大)

紐約萬博會 實行再開 日本館改裝

(紐約十二日中華社電)紐約萬國博覽會、於歐洲戰亂激化之消息外、十一日盛大再開、由日本有神殿內部改造面目一新、以皇紀二千六百年紀念、將館內之一室充日開國以來歷史關係之陳列物之用、早已轟動一時。

林耕宇氏再任駐滿通商代表

(新京十三日中華社電)前維新政府駐滿通商代表林耕宇氏、以中央政府代表定於本月二十一日赴新京履任、該氏之再度來滿、新中央政府與滿洲國之間、事實上爲國交開始之前提、而交換通商代表者、極値注目云。

青紅兩幇互相提攜
新設安清總會
明日在南京舉行盛典
表明絕對擁護新政府

(南京十二日中華社電)青幇紅幇在社會上具有潛勢力國民政府改組還都、兩幇頗受顯著之反響共趨努力自堪注目即華中青幇領袖、常玉靖、及中國道義協會領袖張德欽、今與青幇領袖中國內河航運公會長張英華協議、決定青幇對新中央政府之和平反共建國運動、與以全面的協力、青幇領袖徐鼎軍、於合併、任委員長、常玉靖、張德欽、張英華三氏、任常務委員、將道德協會及航運公會解散、新設中國安清總會、於十五日在南京舉行盛大合併典禮、青幇此種積極動向、直反映於紅幇方面、俟安清總會成立後、兩幇即互相提攜、表明絕對擁護新中央政府之立場、此等机運刻已醞釀成熟云。

華北新聞記者團
訪日完畢歸來
在北京舉行解團式
范劭陽談此行觀感

(北京十二日中華社電)華北各地新聞社、組織之記者訪日團、於上月九日自北京出發、歷往友邦之東京、大阪、京都、名古屋、福岡等十要都市、歸途並至滿洲國新京奉天等地訪問、九日抵奉後、於當日上午十一時特往撫順參觀煤礦於下午五時返奉、當晚十一時半由奉首途返京、迄十二日下午四時始安旋北京京市、各新聞機關同業等、咸派員赴站歡迎、軍報道部永井中佐、山家少佐、高田中尉等、亦到站迎迓、並由山家少佐致慰勞詞、該團團員下車後、與往迎者互道寒暄、並致謝意、全體即在站台合攝一影、以留紀念、最後全團於長崎大尉率領之下、魚貫出站外、北京本市各社記者返家休憩外、外埠各新聞社記者、則齊赴西長安街中央大飯店下榻、當晚六時由長崎大尉具名、假中南海新聞協會宴請全體團員、並舉行解團式、至是記者訪日團之任務遂告終了、據該團團長范劭陽氏談稱、本團於上月九日離京後、遍至日滿等地、所見友邦建設、政治、經濟等一般情況、日趨向上、予吾等借鏡之處極夥、本團一行、每至一處、倍受友邦各界人士熱烈歡迎與招待、尤爲本團人員所永懷感謝者也、此行往返旅程共計三十四日、同人等雖風塵勞頓、但精神上極爲愉快、又本團每至一地時、當地海關、於檢查方面咸特別通融放行、實予團員等非常之便利、又此外所應特書者、則爲友邦同盟通訊社、對於一行之沿途接待、殷勤完備、無微不至、吾等於叨擾之餘莫不由衷心表示銘感也云云、又訊該團一行、共爲三十三人、其中團員劉南苗(天津新天津報社)於抵東京後恰感不適、原定留東京療養、未與全體偕返、及一行於返抵奉天之次日、劉氏竟亦力疾趕至奉天、故昨日遂仍與全體同返北京云。

長江下游地區
掃蕩蔣軍戰果
四月中擊斃二千餘人

(上海十三日中華社電)在揚子江下流三角地帶之日陸軍部隊、紛紛逐次制壓該地區之殘存兵力、在四月中之綜合戰果如左：

交戰將軍兵力 二萬五千
交戰次數 百六十四回
蔣軍遺棄屍體 三千四百五十三
俘虜 三百七十四
其他武器彈藥軍需品等鹵獲品甚夥。

開封民衆舉行聯合遊藝會 藉以酬勞友軍

(開封十三日中華社電)前者開封事件之際、日軍在一擊之下、擊退來襲之蔣軍、保護開封周圍數十萬民衆、此事頗爲民衆感激、頃爲酬勞日軍起見、已決定以河南省公署爲主體、各種團體亦參加、日內舉行官民聯合遊藝大會、蓋使民衆益加信賴日軍、而蔣軍之擾亂企圖、其效果適得其反也云。

粵省殘存將軍
響應停戰命令
陸續歸順參加建設新秩序
改編竣事並發表通電

(上海十三日中華社電)據中央電訊廣州電稱國民政府改組還都後、對各地軍隊發停戰命令以來、廣東省中部一帶之軍隊、遂陸續響應此命令、參加建設新秩序、即在廣東西北日軍非佔領地帶、既有自第百五十三師(師長張瑞貴)迄第百五十七師(師長曾友仁)五師團相前後歸順、數日前依國民政府命令任該歸順部隊中會粹林氏、爲第三路司令、李錦華氏爲第四路司令、部隊改編業已完竣、與此同時、兩者服從汪主席之主張及國民政府之命令、停戰待命同時以爲圖和平連名通電云。

列國海軍情勢
日海軍紀念發行小册子
詳述各國海軍力之詳情

(東京十二日中華社電)値事變下第三次日海軍紀念日、日海軍當局乃發刊頁十六項目四六版二百五十二頁之小册子、其中特值注目之項目、爲「列國海軍情勢」關於最近美國及英國海軍軍備之擴張並法蘇遠東海軍力所記大要如次：

美國海軍

美國至本年計劃第三次賓遜案、數年後如右計劃完成、現有勢力合戰艦約二十五隻、航空母艦約十隻、其他補助艦總計成爲約達二百萬噸之大海軍、以上之外對美本土沿岸爲增强阿拉斯加、夏威夷、巴拿馬運河地帶之防備、同時美國西岸及太平洋諸島航空力之躍進的擴充、强調之防禦線內之航空基地、艦隊碇泊地、補給設施之積極的建設等軍備充實之議事會。

英國海軍

英國海軍之龐大建艦狀況、在平和時代正爲未曾有之大規模者尤以本年度平均每星期實有一般進水、一方空軍之擴張、亦不劣於海軍軍備而從事努力、英國對新嘉坡軍港之設施、以長年月之努力、投巨額之經費而完成者、蓋以彼印度洋之錫倫島、中國及香港等處之海軍及空軍根據地之一備、更迂迴美國南端與向東洋進出之艦隊航路之硏究等相俟、爲準備英國艦隊之遠東進攻作戰者、自不待言也。

法國海軍

法國首爲歐洲之國防、努力於充實足對抗德意之海軍力之關係上、爲擁護法屬安南之防禦、及在中國方面之權益、僅以自國之海軍力、想無積極的防禦之意志與實力。

蘇聯海軍

蘇聯一九三七年一努力大海軍之建造、其眞相雖未判然、但迄現在保有約三十萬噸之艦船、其三分之一推定爲潛水艦、而遠東軍備事以潛水艦担當、其數謂有七十隻以上、有事之際、確保制海權、即對大陸與日本之交通及通商路確保等、有大警戒者、又蘇聯之航空機總計六千架以上、其內約千五百機配備於遠東云。

九十五

第十章 神祕的學生 (11)

徐秀貞却仍然笑着、說：「是你告訴我的、你有個母親在天津、昨兒還叫人給你送錢來！」白月梅氣得搖擺着身子、說：「隨你說吧！我有八個母親、一百個母親呢、可是誰也管不着！」駿青笑着說：「這是不要緊的事、你何必生氣？」白月梅把眼睛擡起來、瞪了駿青一下、說：「沒聽說過！先生還有個根問底的問學生家裏事的呢？」駿青說：「那倒是應當問的。並不是先生個人問、是學校方面、應當知道學生的家庭狀況！」白月梅冷笑了笑說：「那我可也得問您！您家裏都有什麼人？您有幾個母親？」駿青說：「我麼？……」隨又笑了、說：「我的母親已經死了、現在只是我一個人。」徐秀貞驚訝地問：「您也沒有父親嗎？」駿青說「有的、他現在漢口、可是他已不管我了。」徐秀貞問說：「爲什麼呢？」駿青說：「因爲我已長大了。」白月梅坐在旁邊像生氣的樣子、臉紅紅的、眼睛有點潮潤、她煩惱地

說：「我就願意長大了！」駿青笑說：「不過長大了時、也很痛苦、還是作小孩子時快樂！」白月梅哼了一聲說：「什麼快樂吧！」駿青用眼直直地看着白月梅、知道這女孩子心裏必有許多很不如意、很不願叫別人知道的事可惜自己沒法子由她的喉嚨裏掏出來。白月梅見駿青只管看她、她就站起身來往室外走、駿青隨着轉頭就見白月梅正對自己聳着鼻作鬼臉。駿青一看她她趕緊笑着跑出去了、駿青和徐秀貞也笑了。駿青仍急於想打破這個謎、就問徐秀貞說：「她的父親到底是作什麼事的？爲什麼她有個母親要在天津住？是不是她家裏有個很利害的人、時常打？」徐秀貞搖頭笑着說：「我那兒知道？我又沒到她家裏去過？」駿青見沒法尋着線索、也就只好悶悶地走回教務處坐了一會、又拉開抽斗找出一本報名册、那上面有全校學生的年齡籍貫和住址就見白月梅的名下是：「十二歲・北京人・住宣內牆縫胡同十六號」、這是白月梅初入學時報的名。計算起來、她今年已十四歲了。少時鄧厚順來了、又料理了學生們的幾件官司、隨後就上了課。兩堂之後、學生們都走了、駿青故意休息了一刻多鐘、然後才出了校門、往東、就走進那牆縫胡同。這條胡同眞等於一個牆縫、它的寬度僅能容許一輛洋車通過、東西對開着幾家低陷的小門、牆壁門戶都破舊極了、想象着、似這樣的門裏決不會有寬大的院落、更決不會有什麼有錢的人在此居住。一個十八九歲的姑娘、蓬着髮、擦着一臉粉、模樣平常、穿着一件緊箍身的花洋布小袷襖、茶綠色麻葛的肥腿袷褲、下面一雙綉花拖鞋、端着一個紅花盌、盌裏冒着熱氣、但不知是些什麼東西、進到路西的一個門裏去了。駿青走到那門前一看、正是十六號、可是兩扇破門已被那姑娘給隨手閉上。駿青的腳步也不頓一頓、就往北走去、猜想着：「這多半就是白月梅的姊姊吧？可是長得不像她呀！」才出了胡同、向西一轉、又是一個較寬的胡同、就聽見小梆子響、「餛飩開鍋！」「硬面餑餑！」和小孩子們的吵架聲、充滿了這條胡同。駿青就見在一家新的紅漆小門前、停着一付餛飩挑子、賣餛飩的人臉衝着那個小門、捂着一隻耳朵吆喝着。駿青走過去、回頭看見那賣餛飩的側臉、正是廟裏的鄰居、那個高個子麻臉的老張。走過去了、忽然又想回來、問問老張、他常在這裏作買賣、一定知道那十六號是什麼人家。可是又站住了一想、「我又不是偵探、還這樣祕密地打聽人家住戶、不叫人家起疑嗎？」於是放開步又往北走、心裏還研究着這件事。回到水車胡同、一進廟門、就踏了一腳濕泥、低頭一看、尿桶溢出來的尿流了滿地、臊氣更是難聞。駿青不禁皺着眉、這個討厭的問題又把他心裏的事打斷了。進到小院、開門一看、地下又有一封信、拆開、還是麗雪來的、還是叮嚀他、星期早晨務必到平安影院。他木然的站着、又發愁到經濟問題。

中國聯合準備銀行青島分行通告
本行暨外匯局辦事處辦公時間自本年五月十五日起至九月三十日止改爲上午九時至十二時下午二時至三時星期六下午照常休業特此通告

聘用女看護
茲專爲看護手術後病人計報酬從優凡性溫和有經驗通日語應聘者請速至湖北路二十六號萬寓接洽電話七七〇三

律師浦本貫一代理駐青義昌桐油行緊要啓事
謹啓者本牌自創銷以來歷有年所對於華北各大商號早著信譽近年來發現偽牌油質既劣價格低賤魚目混珠有害本牌之名譽實多除已呈報政府註冊新加獅球商標外尚希惠顧諸君認明爲要自登報之日起如再發現偽牌者立即呈報官府依法究辦茲恐各商號未明眞相特此登報聲明
義昌營業主任呂劍堂 北京路四十一號寶成內
右常年法律顧問 律師浦本貫一啓 青島武定路一〇號

陳希昂鑒
留函已悉弟昨到青寓新亞候駕晤敍 旭初白

紙 批發 紙
洋紙 美濃紙 捲烟紙 草板紙 各色臘光紙 捲花紙 復寫紙 紙繩子 天龍牌油墨
紙 德成號 紙
青島市場二路三〇號 電話七〇九八號

請飲 美味怡神 可口可樂
青島 嶗山汽水公司 浙江路六號 電話四五二六號

營業科目
辦理海陸轉運事業 倉庫營業、報關代辦 包裝部、運搬貨物等事實 總經理水火保險一切事宜 囑於直接或運輸資金之墊付
國際運輸株式會社青島出張所 山東路一八三號 電話六五〇四號 六五〇一處
荷扱所 北京路八三號 電話六二三八號
本社 大連
支店 營業所、日滿各主要地及膠濟、津浦、京漢、京包、北甯、各主要驛

命相專家 醒醉客 大相士
能知你父母存亡兄弟幾位子女多寡
瞭然你妻妾賢愚姻緣順逆戀愛眞僞
判斷你買賣盈虧軍政陞遷謀事成否
指明你目前愁慮心腹隱情宜進宜退
細杳你過去吉凶未來禍福家庭變還
盡告你終身結局正才偏才富貴貧賤
○談相推命二元○占卦暫收四角○
現寓北京路中華儀三樓三五號候教

時論　歐戰將賭命於荷比國境

德軍於北歐挪威獲得全勝之際、復轉其銳鋒進攻荷比等國、自十日起開始軍事行動、當卽佔領荷蘭首部及比利時盧森堡各地要塞、戰果逐漸擴大、德軍如疾風迅雷、陸續擊破荷比要衝、同時英法聯軍爲阻止德軍、亦越比國國境、疾忙東進、兩軍正面已刻刻接近、此次英法荷比聯軍動員共二百六十餘萬、自荷蘭南部、比利時、德戰線延長二百五十公里、德國欲以先法制人亦動員二百萬大軍俾制英法死命、似此旗鼓相當、勢均力敵、賭歐洲命運之世紀的決戰卽將開始矣。

按荷比均爲中立國家、自大戰爆發以後、荷比兩國惴惴恐懼、惟恐戰火波及、乃努力於本國防衛政策、締結荷比攻守同盟、並奔命於停戰工作、然以勢弱力微、終於無效、挪威戰事甫告段落、西歐三中立國終被戰火波及、如斯歐洲戰爭將脫離地方性而擴爲世界大戰亦未可知、以此驚濤巨浪、雖則極爲駭人、然一究端末又覺爲必然趨勢、蓋英法欲防害德國對外交通、與夫德國謀確保海外資源、並無確定目標、戰火常有隨處波及可能、何況荷比兩國地理關係、在英法德各方面視之、皆極重要、故三國無論如何謹愼、終不免捲入漩渦、良可哀也。

荷比爲中立國家、盧森堡且爲與世無爭之公國、德突然攻擊、甯不畏侵犯中立之惡名乎、然德國之行動純屬以戰鬥實際關係爲準、其對三國用兵、乃對應英法勢之新行動、而荷比盧三國、當歐戰勝敗關鍵地位、德總不敢、英法亦不必捨、過去三國所以力表明中立者、亦卽不能中立之反映也、且英法聯軍北歐敗北、或卽退而先扼荷比、然德國處處以先發制人、當英法欲封鎖北歐之際、德則先佔丹挪破壞之、今英法之作戰路線尚在徬徨無定、德又突向三國進兵、實爲英法意料未及、英法此後作戰益陷於被動地位矣。

德進攻荷比、所惹起之國際影響、及戰事牽動、將至何程度、姑不具論、然英法欲闢長期作戰以困德國、德欲求速戰一試其鋒、非此着不能使英法迅速用應、然其不顧一切、毅然行此、使英法之長期作戰已難繼續、倘再持兩端、德不勞而取得荷比、英法將坐受困、更無論其長、致勝矣。故雖難、況閱八個月之歐戰、至此時劃一階段、展開本格大決戰、以賭最後命運、故傾其全力、聯合四國軍隊動員二百六十餘萬、與德一決、荷比國境之爭奪與威不同、挪威僅爲英法所視爲封鎖線、荷比則爲英法之屏壁、其對挪威猶可放鬆、對荷比非死拚不可、故英法對德之封鎖漸見無用、德國所求之速戰速決、已見實效、雖然、彈、殊有牽動世界大戰危險、當美國和平使節韋爾斯會見總統希特拉時、曾言「德如侵犯荷比中立、美國卽參加英法聯合陣線云云」、此言德甯不聞？會竟毅然爲此、殆其另有所算歟、此中隱謎固非吾人所盡曉、惟戰局能否因此擴及世界、則視意兩大中立國行動如何耳。

荷蘭德軍發揮威力
勢如破竹繼續猛進
橫斷北部荷蘭佔領各重要鎭
盧森堡全土盡入手中

【亞姆斯特丹十三日專電】攻陷荷蘭首都海牙後、繼續向東方進擊之德軍、已佔領荷蘭第二之港鹿特丹、一方德軍降落傘部隊、自佔領摩皮克大橋後、頃於前晚大隊生力軍已由鹿特丹開到、約兵力一團、該團士兵均由飛機自德國運至鹿特丹者、因此在摩皮克德軍實力、已呈充實、而同時由陸地進攻之德軍、已與該團連接、其第一輛坦克車業已抵橋境云。

（柏林十二日中華社電）在南、比利時方面、德軍進攻、因被堅固要塞所阻、戰局多少有膠着氣味、但在北部荷蘭方面、則發揮機械化部隊之偉力繼續快速進擊、二日間已突破百二十公里斷橫北部荷蘭、十二日已到達北海沿岸之哈連姆、更於十二日將該方面之要衝古羅甯根佔領。故至茲北部荷蘭僅二日間卽歸德軍手中云。

【柏林十三日專電】據德軍司令部發表、盧森堡全土至十二日已完全在德軍掌握中矣（在前綫 總統司令部十三日發表）在德國陸空軍協作下、由西綫進攻、進行神速之德國軍隊在荷蘭北部已佔領赫羅甯根省、進抵哈立根及齊達海之東岸、自衞破伊傑塞爾綫各據點、及阿茂司脫至李能綫繼續向西面挺進、在阿賽爾脫及與司德立克間、德軍強渡阿拍運河、列日最堅固之伊本愛米爾砲台、業已被德軍佔領、該砲台司令官及士兵千餘名、完全投降。

希特拉總統 已抵前線 指揮統率三軍

（柏林十二日中華社電）希特拉總統、自新作戰開始、同時卽入西部戰綫某地大本營、親負統帥全軍之責、戈林空軍亦自九日以來出動前綫、指揮麾下空軍云。

軍總司令部發表、英軍與法軍在共同作戰之下、照豫定向比利領內着着進軍中、十二日英軍騎兵部隊與德軍交小戰鬥後而擊退之。

荷蘭女皇 致電法總統 決邁進勝利

（巴黎十七日中華社電）維廉海娜荷蘭女皇、十二日致電勒布倫法國大總統、大意如下：當德軍暴戾侵入之際、法蘭西國民並法蘭西軍曾與之交戰、此荷蘭之至堪欽佩者、荷蘭決向自由與正義最後的勝利邁進云。

法對抗德國 落下傘戰術 頒發防止佈告

（巴黎十三日中華社電）爲對抗德軍落下傘戰術、巴黎防衞司令官、於十二日頒發告諭、敵機或落下傘部隊出現、又或在軍事設施軍需工場其他附近、有形跡可疑者、市民應速卽報告軍事當局憲兵隊或警察署、切勿延云云、再大總統亦有同樣布告。

西綫戰況頓呈活躍
德軍猛攻馬琪諾線
與法軍間展開猛烈激戰
荷比戰綫德軍繼續攻擊

（巴黎十二日中華社電）德軍十二日突如對馬琪諾綫之北端瓦爾頓森林與在薩爾河中間之法軍前進據點、開始攻擊、關此法軍司令部頗認重要、蓋德軍對馬琪諾要塞戰攻擊、以此次爲最初、而與比利時、荷蘭作戰之本格化同時、西部戰綫戰況、將呈活況勢云。

（巴黎十二日中華社電）法軍司令部發表：侵入比利時之德軍、十二日攻擊通魯比爾運河米佐茲河西方地區之敵、迄十一日夜半襲擊敵數個部隊、同時將最重要地點之橋梁炸燬、其間並擊墜敵偵察機、一方我陸上部隊按照預定繼續向前綫進軍云。

（巴黎十二日中華社電）十二日午前、巴黎所接比利時、荷蘭兩國方面之戰況如左、一、德軍在佐爾、摩索勒兩河以北、四百八十公里。一、德軍於十一日午前三時、在佛爾拜哈伯鳩山脈之間、二十公里開始攻擊馬琪諾線、與法軍展開猛烈戰鬥。一、荷蘭戰線、伊基爾河一帶、比利時戰線、德軍以列日爲中心、由南北兩方面攻擊、結果比軍已開始後退、一方英法軍以全速力援救比荷兩軍、與兩軍之連絡、在茲三十六小時以內可以完成。一、空中戰、聯合軍之戰果、據發表德軍被擊墜者計已達百五十架以上。

（巴黎十二日中華社電）法軍司令部發表：一、在荷蘭方面、德軍已向馬琪諾綫北、然因聯合軍飛行機之襲擊、已受重大損失。一、在中部比利時聯合軍順調繼續進軍。一、南比利時阿爾坦斯地區之德軍、執行大規模之攻勢、與聯合軍之間、展開激烈之遭遇戰。一、德國軍已向馬琪諾綫北端瓦倫特森林、與佐爾中間法軍之前綫陣地攻擊而來。一、德軍飛行機襲擊德國東北地方、但因地上防空砲火及聯合軍飛行機加以反擊、在十二日中擊墜二十架、再十一、十一兩日中擊墜德機數、亦有三十架。

德機大舉活動
攻擊荷比機場及空軍
擊落英法機達數百架

【柏林十三日專電】據德軍司令部十一日下午發表、德空軍之大規模作戰、繼續演進中、僅在十二日上午數小時內、德空軍已擊落敵機五十八架、其中英國烽火式者二十架、又在北海中部德方戰鬥機擊沉英海軍最新式之巡洋艦一艘、此外另一艘在與夫脫灣受重大損害云。

又織稱、十一日德國空軍仍舉行大規模攻擊法國、比利時、及荷蘭敵方空軍、無數飛行場均再度遭德機攻擊、遭破壞、坦克車、軍需庫等、轟燬無遺、攻擊飛行場時、敵方飛機棚多被所毀、在夫蒙克斯機場、停留之飛機三十架及與里機場停留之三十六架皆遭破壞、在雙方空戰時、德機擊落十二架、陸地高射砲亦擊落有十二架之多、總之在十一日一日中敵機確實共被擊落達三百架之多云。敵軍集中點、兵車、鐵路線、前進部隊等均爲德軍之攻擊目標、在荷比沿海、敵海運艦艇、及登陸部隊亦遭猛烈轟炸、運輸艦三艘、及油船一艘命中、在北海中部、敵驅逐艦一艘命中損傷、一月十日至十二日間、敵機一架潛入德國西部上空、再度攻擊非軍事目標、幷無損失、而德軍飛機三十五架失蹤。

隨歐戰之擴展
美國態度轉變
參戰之氣運漸次濃厚

【紐約十三日專電】德國軍侵入荷蘭比利時之情報、殊與美國輿論以不少之衝動、美國之對歐洲戰爭、早已不能隔岸觀火、結局美國之加入戰爭之自信、此次因歐洲新局勢之進展、致美國之國防強化、如議會之提出美陸軍強化案、可見美國之參戰氣運漸次濃厚云。

美國輿論以不少之衝動、其內斯坎的那維亞作戰以來、似亦次第失其絕對不加入戰爭之自信、美國之絕對反對捲入戰爭之態度、亦不免有若干之變更、乃卽此次聯合國之敗退、乃德國之電擊作戰、本此事實。

英機轟炸德軍

（倫敦十二日中華社電）英空軍省發表、英空軍於十一日夜對於集結近接荷蘭國境之德國領內之敵部隊、並輸送中之載重汽車施以爆擊云。

英軍進入比領 正與德軍戰鬥

（倫敦十三日中華社電）英

紅海方面英法行動

（巴黎十三日中華社電）爲對抗德軍落下傘戰術、巴黎

意國極度重視
意海軍次官重大演說
反英氣氛頓呈尖銳化

（羅馬十二日中華社電）意大利上院於十一日已將一九四〇、四一年度陸海軍本預算並追加預算滿場一致通過、海軍次官爲右豫算之說明、大要有如左之演說、臨席之墨索里尼首相亦屢次鼓掌、此乃明確代表政府之意見者、極可注目、在紅海英法施行之交通上妨害工作、自地理的軍事的經濟的事情言之、與我意大利之關係、最爲重大。而蘇聯乃明白侵害意大利之國權、大約含有敵視之意、我等以彼等如斯不法、意大利之敵視態度、須銘諸肺腑而不可或忘。

（羅馬十二日中華社電）自德國之進攻比利時荷蘭同時、意大利之反英氣勢、亦頓尖銳化、十一日午前在上院喀巴尼阿里海軍次官之演說、有如火上澆油、在羅馬於同日午後亦施以猛烈之反英宣傳、百餘名學生、口口聲聲喊叫打倒民主主義、由街頭行進、更演英國之敗北民主

主義之崩壞等、無數之傳單、遍貼市中各處。

（羅馬十二日中華社電）意大利各報在十二日報上、一致用大字揭載自歐洲大戰以來、以迄今日英法兩國海上監視隊、所施於意大利海運故意之挑發行爲一覽表、同時一齊以英法兩國之強行海上監視、爲對所有之國際慣行及國際法蹂躪行爲、且謂「英法之海上封鎖、乃暴露由事實上合法的戰爭武器之手段」、而使意大利海外貿易窒息之手段」云云、對英法大肆攻擊、情勢已重大化云。

英法民治主義
行見傾覆衰退
德對英新內閣表明意見

（柏林十二日中華社電）德國官方十一日對英國恰奇爾新內閣之成立表明意見如左、張伯倫英前首相、自行戰爭完全敗北、恰奇爾首相之繼行上台、已以時日推移所強調之當然結果、恰奇爾首相前爲張伯倫首相擠到舞台裏面、操作現在、則公然出現於舞台表面矣、伊或與列諸法國總理同協勉強不辭任何手段之強硬方針、而實行戰爭手段之、此適足證明英法全權支配之最後之煽惑而已、蓋英法之民治主義、行見於兩者結合之中、而露出傾覆衰退之歸宿也。

防止諜報機關 英逮捕德僑

（倫敦十二日中華社電）英內務省當局於十二日突如發表對僑居英國內之德國人及維與國人之男子、命令卽時逮捕、基於該命令、十二日中在英格蘭及蘇格蘭東部、業由警察當局開始搜査德國系市民之家宅、凡自十六歲至六十歲之德系男子均被逮捕、而此措置、蓋阻止德國諜報機關之活躍爲目的者、截止十二日、大半被逮捕之德人既達數百名之多云。

德軍將使用 新祕密武器 外人方面觀測

（紐約十三日中華社電）據十二日柏林電稱、以第三方面之觀測、傳德軍將逐行要塞戰、恐使用祕密新武器云、此舉德軍之祕密武器一、有猛烈炸破力、特殊炸彈。一、攜帶強力火焰放射器。一、依電磁氣等之作用破壞重砲其他武機能之祕密裝置。又據另一方面來電稱、瑞士軍事專門家之間、謂德便用所謂「神經瓦斯」、因吸入使一切筋肉痲痺之祕密武器、亦未可知云。

日駐比大使 遷往西海岸

（巴黎十二日中華社電）據布魯塞爾來電稱、在該地活躍中日栗山駐比利時大使、爲避戰火近遷往西海岸與斯坦德、又比利時外務省現徙在魯賽爾云。

英新閣決定 閣外大臣七相

（倫敦十二日中華社電）恰奇爾新內閣、十二日午前中舉行新閣僚及軍部大臣就任式、已告成立、其他事務閣僚於十三日亦可望決定、此次戰時內閣閣僚人選博得好評、再恰奇爾首相、此次新設國防省、以海陸空三省之連絡依之而統轄之、自兼任國防大臣、（前誌防調整省者誤也）從來國防調整省卽行取銷。

（倫敦十二日中華社電）邱吉爾新首相、十一日夜已將閣外大臣七相之名單決定發表、主要者如左、

植民相　電德（上院議員）
藏相　渥德（前國璽尚書）
軍需相　莫里遜（勞働黨）
情報相　達夫庫柏（前海相）

意大利力謀強化
防備國境要塞
陸軍省再令召集預備兵
墨首相召集重要會議

（羅馬十三日專電）意墨索里尼首相、在聖靈降臨節接見柴尼大將、意軍總參謀長格萊西阿尼將軍、及海部次長沙杜將軍均在、聽取陸軍報告、並氏曾面受機宜、再度增強意國西線阿爾卑斯山脈陣地要塞云。

（又電）墨索里尼意大利首相、頃於十一、十二兩日爲督飛其轟炸機、作兩小時試飛駛遊飛行、巡視羅馬四周及至海面、墨首相於飛行時集中興趣於若干鐵道綫、公路綫及航綫云。

（羅馬十二日中華社電）意大利陸軍省、十二日發表自召集自一九一一年度至一九一四年度之預備兵云、此次之召集、意大利陸軍現設兵力將達二百萬云。

（羅馬十二日中華社電）墨索里尼首相、十二日午前招致法意邊境警備各陸軍司令官於比尼恰宮、關於國境防備狀況、爲重大之協議、同時發下關於國境要塞里特里奧綫之更防備強化之命令、一方意大利各地之反英示威、十二日仍繼續舉行、又英政府雖抗議、而小規模之反英街頭示威、亦有數處舉行

德國之與比利時荷蘭開始作戰以來、意大利之反英態度頓形尖銳化、十一日羅馬有學生之反英示威運動、但英政府關此問題已令羅廉駐意大使向意大利政府提出嚴重抗議云。

土對歐戰發展 重視意態度 維護巴爾幹

【昂哥拉十三日專電】土耳其官方人士、對於歐戰最近發展、極端關懷、幷嚴續靜待意國之態度、衆認意國所取之態度、對於土國之政策、具重要關係、土國各報對於德軍開入荷比之批評、多多、「根漢里脫報」頃再三主張組織巴爾幹集團、藉以維護巴爾幹國家之中立、在必要時以武力作抵抗云。

德政府再封鎖 南斯拉夫國境

【柏林十三日專電】德政府繼閉鎖與巴爾幹之國境、更閉鎖南斯拉夫國境、隨戰火波及比荷國境、巴爾幹情勢示一層微妙動向之際、德國之此種措置、頗與各方面以衝動、德國官方乃否認對此之種種風說、謂國境之閉鎖、不過短期間而已云。

英軍兩萬抵荷

（紐約十二日中華社電）據達當地亞姆斯特丹合衆社電稱、英軍二萬已開抵荷蘭云。

瑞典實施燈火管制
情勢再轉緊張
傳德國艦隊向瑞行駛
防備萬一已敷設機雷

（紐約十二日中華社電）瑞典政府、十二日突然己全國實施燈火管制、與以各方面以莫大衝擊、該緊急、體謂因接如左之情報：一、德國大船隊通過基爾運河、紛紛駛往瑞典。一、在丹麥領各基地、德空軍之活動此一兩日遽然活潑。一、波羅的海沿岸德國大軍依然集結中。

又傳瑞典政府與實施燈火管制同時、幷於瑞典、丹麥兩國間海峽敷設機雷云。與戰火波及荷比同時、一時形勢以致再呈異常緊張云。

匈政府下令 召集預備兵

（布達佩斯特十二日中華社）匈牙利政府、十二日突如對預備兵數千發出召集令、當最近德匈國境閉鎖匈牙利捷克斯拉夫兩國關係惡化、及向比薩拉比亞地方蘇聯軍之集結等、環繞匈牙利情勢已告緊迫之際、此新召集殊與對五十一級之預備兵、爲使有卽時動員之可能、命令向最近軍管區司令部報告住所姓名云。

英提嚴重抗議

（倫敦十二日中華社電）自

（斯塔普爾十二日中華社電）土耳其政府備戰火之波及、着着強化戰時體制、十二日南國之仇敵作戰、保障南、幷發表宣言、立誓與侵略會、拉夫云。

蘇南通商交涉 業已簽定條約

（莫斯科十三日中華社電）蘇南兩國通商事宜前由蘇聯貿易人民委員部、與南國通商使節在莫斯科交涉、通商航海條約、已經進展、蘇聯政府於十一日發表謂、兩國代表簽定由此至一九五一年爲有效期間兩國貿易額、爲一億七千六百萬吉那爾、（約合一千五百萬元）、由南國輸入蘇聯者以銅鉛錫鐵及猪等物爲主、由蘇聯輸入巨哥國者、則以農產品機械類原料棉花等物爲主云。

鎭痛鎭靜止咳聖藥

四巴諾靈

包裝方便
一cc十管入　一cc一五瓦入
一cc五十管入　一cc三〇瓦入　注射用
一cc百管入　一cc五〇瓦入
（二十錠入、五十錠入）內服用

總發賣元
朝日製藥株式會社北京支店
北京市和平門內北新華街十號
山東省總代理店
小笠原大藥房
青島市堂邑路
電話（二三〇四〇）號
本市及各地有名大藥房均有代售

兼有洗淨與整肌之二大功能
東洋唯一的雪花膏香皂

採取純正高貴的「橄欖油」「琵琶油」以至種種有效原料・精密所製成之故・不變水性之好夕硬軟・均可容易溶解・泡抹嫩細・恰如雪花膏同様・只用極少量・能把肌面塵垢完全洗淨・更因含有木沫者鯨皮油抽出之特殊油樣物質・故具二大之獨自功能。
如優良雪花膏同様美肌膚
蓋此特殊油樣物質・是因浸透力强大・且有準確整肌美容功能・故由肌表面的迅速浸透・而補給滋養成分・由本質造出艷光潤的美肌膚。
和緩鹼性刺戟的毒害
普通的香皂・一遇水而溶解時・便呈鹼性・刺戟肌膚・然推於資生堂香皂・因含有特殊油樣物質・完全解消此種鹼性刺戟之毒害・故不論任何嫩軟的肌膚・亦無毫損傷・却可强化肌膚原質・而嬰兒之軟弱肌膚・尤爲安全適當。

泡沫嫩軟　防備粗糙

資生堂香皂

東京銀座　資生堂

各界仕女們欲拍優美的照片請到四方路永明照相館顧客爲酬起見特別犧牲每一照相份一張一一謹

送本人放大像片將尺寸價目列左
二寸　四張　洋八角
四寸　三張　洋二元　送八寸放大一張
六寸　三張　洋三元　送十二寸放大一張
八寸　三張　洋六元　送十四寸放大一張
十二寸　三張　洋十二元　送十八寸放大一張
外照不在此例

永明照相館主人謹啓
四方路五十一號

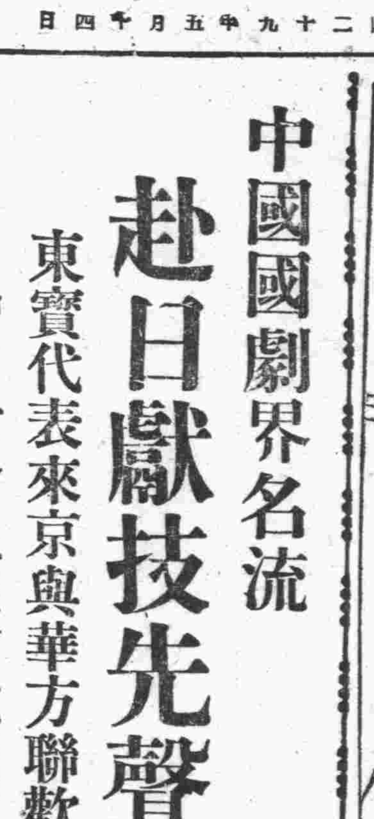

地方新聞

中國國劇界名流 赴日獻技先聲
東寶代表來京與華方聯歡 中日女伶坐談會意義重大

北京特約通訊　中日之宜切實提攜合作、在此舉全中國日益明朗化、防共北門鎖鑰的華北一切建設工作日益蓬勃之際、巳非空談的口頭禪所能了事、而須進入第二段第一段實際工作之域、不信、請觀夫現在一日千里駿駸猛進之各方面中日實際提攜工作、是何等熱烈、何等眞摯、且收到何等效果、便可憬然大悟、而一二與時代落伍的徘徊觀望派、且江河日下而被此興亞時代劇流所淘汰乎、談起中日種種眞的提攜合作、記者巳極力介紹幾多實例、貢獻讀者、此番在北京、又有中日藝術界的切實聯歡之舉、在不遠之將來、前此費盡中日兩國周旋人無量數心血、努力而不能實現之北京中國國劇名流赴日視察與獻技之盛舉、或能一舉而行之亦未可知。

緣自事變後、中日之往來已成毗鄰一樣、政治、文化之交流、亦日呈複雜繁盛、唯獨友邦藝術界引領盼望之中國國劇名流赴日開演一事、自梅蘭芳東渡開演以來、尚未之有、兩國人士恆引爲憾事、此次有東京寶塚劇場代表董事兼總經理那波光正氏、負有上記之特別使命、於本月五日到北京、逐日歷訪中日各要路、晚上在各戲院聽戲、如尚小雲、趙嘯瀾之曼聲妙舞、莫不注意視聽、九日晚上正六時、又在前外泰豐樓設席、招待中國方面戲劇名流、實業家鉅子、文化界代表等、計到戲劇界、國劇分會長尙小雲、荀慧生、南鐵生、李萬春、筱翠花、李硯秀、言菊朋、言慧珠、金少山、宋德珠、李盛藻、李景梅、綠染香、王玉蓉、其他文化界、管翼賢、淩撫元、新谷、古川、佐谷、島、馬熈咸、其他五十餘人、軍報道部、山家少佐等亦繼究蒞席、在未開宴之前、先由東寶代表女劇團須田小姐、與中國女劇員言慧珠、綠染香、李景梅、李硯香、王玉蓉諸老板、開坐談會、由本報北京特派員翻譯、作種種有意義之問答、茲特撮錄其尤精采者如後

須田問「在我個人、今天極高興、有很多要吐露宣布於中國藝術界女同志之前、而祇以言語不通、不能盡其興、但在我自已推想、如果是積精誠於心內、自然在表面的、也可以露出其結果給諸小姐看。」

言慧珠答「須田小姐的話、眞合鄙意、今天瞧見須田小姐、恍惚在那兒見過一樣、這也許是中日同文同種的一種作用所使然的、我希望能夠在東京寶塚、學作日本女演員、發揮我的力量。」

須田「諸位都極漂亮、中國服尤其女性中國服很稱體、我想作一套來穿穿。」

言慧珠、綠染香、王玉蓉「我們也抱這見解、也老想作一套日本女性服裝來穿穿」

須田「希望諸位趕快到日本貢獻中國國劇的藝術、來給日本大家飽耳福及眼福」

中國方面各女伶、「同感同感」

坐談會畢、王玉蓉、綠染香、李景梅、李硯香四老板先與須田日本女伶合照像片、且先行告辭而退、六時半開宴、先由管翼賢社長作介紹致辭如次

「今天是那末多幸、友邦唯一劇團代表東寶那波先生等、特地邀請中國國劇名流、實業家、文化界諸名人、聚首一堂、聯歡懇談、其價值比平原十日、南皮高會更十倍也、中日藝術的溝通、文化的交流、其第一步基礎、確信已建築在今晚了。」

尚小雲國劇分會長致答辭如下：

「鄙人去年、承了管社長的寵邀、曾和友邦久米正雄文藝作家見過一面、今晚又獲與東寶代表歡談、彼此交換意見、實在是非常光榮、敢祈中日藝術界、從此能羣策羣力、互相幫忙、力求精進爲是。」

席間再由東寶代表與尙小雲、荀慧生等、作中國國劇上種種問答、須田小姐亦與有總司令綽號之紅極一時女伶趙嘯瀾、擎盃競飲、直至七時餘、始各散去、東寶代表一行、十二日已由北京返國、對聘請中國國劇界名流赴日之事、定託在京友人周旋、一方面中國方面、從前亦有組織赴日演劇之舉、到此其機會已熟、料在不久之將來、將能實現、屆時對於溝通兩國藝術、增進親善邦交、實非淺鮮、吾人謹馨香祝其及早實現。

華北電影公司 準備攝片工作
新房子十月可竣工

北京特約通訊　電影和現代的生活、在歐美是大家常識化的一種效力最大、影響最深刻的工具、在中國雖然是文化落伍、大家的知識很淺、但是電影的侵入一般的印像、也是很厲害的、總是電影、以其對大衆的影響太大所以容易與人爲善也容易與人爲惡、是以對於統制指導、是要特別留神的、同時東西各國、也都劃歸一般文化宣傳範疇的裏頭、和新聞、播音一樣相提並論而取締之、善導之、華北自事變後、對於新聞、播音等等宣傳工作、既然有條不紊地指導得宜、對於電影的取締指導、也是非常嚴密整齊的施行、而電影的製作、演映、則有華北電影公司來專司其責、現在巳經在西郊建築該公司的房子、按到本年十月可以竣工、同時也要開始招募演員、攝製華北獨自的影片、記者因該公司擴大組織、所建公司房子的工作、業巳積極進行、特於本月六日、拜訪古川該公司董事長、承其殷勤接待、彼此問答甚詳、最後復承詳細說明華北電影今後的使命如次：

「華北電影、將來不僅是區區的以一個華北來做地盤、因爲擁有北京、天津兩地的文化都市、對於攝影、演員、在現在新國民政府區域內、可算是佔最有力的條件、演員的最好的脚色、說話舉動的標準型古今勝迹的背景、以及華北的治安明朗化、經濟開發、在在都是使電影公司得到順調的工作之先決條件、實在是應該感謝的」

記者因時間的關係、不敢過於多擾、遂興辭而出、又聞華北電影公司、擬在十月公司房子落成後、先邀幾位名角、攝製中日眞的親善風景名片、待其結果如何、乃再移次步的工作際此華北日見明朗化、一切建設步驟、蓬勃潮湧地興的時候、該公司的使命是非常重大的。

南京的典當業
好像是戰後新興事業

南京通訊　飛滿塵灰的馬路上、陽光猛烈柏油是晒得歎綿綿的、走在路上、好像脚底下裝了彈簧彷彿。這種天時暮春初夏的象徵、坐馬車人力車的人們、十分之八九是戴上了太陽眼鏡、這是避免灰沙吹入眼中、同時可以抵住陽光。

各街道因爲新修建、兩旁的商店有者係新翻造、故十足表現着蓬勃的朝氣。

典當在南京可說是戰後的新興事業、每條馬路都有大如笆斗的當字招牌、每家的營業也相當興盛、所以進出的主顧也絡繹不絕。

據說這典當業、在戰前本沒有如此興旺、開典、大都是安徽人、本地人開典當是絕少的、即有所僱的經理及高級店員一定是安徽人、亂後因爲金融停頓、他們爲了救濟商市、所以競相開張、現在統計約一二百家、其中十分之八是日商的、典質的亦以日票爲單位計算。

典當所負的使命、是窮人們週轉的總樞紐、所以在南方人的口中、有句俗諺說「典當是窮人的後門」、典質物件的範圍、雖然不似商店中掛牌標明、但除了衣衫手飾五金之外、糧食也可典質、這大概是戰後的變通辦法。

最可惡是盤剝重利、現在的典當比較戰前好多了、以前的典當、只要是典質、贖當、一般朝奉先生（即店員）總是冷面孔般的算剝加重的利錢、彼竟將物由高高的櫃上擲下、好像十足道地是鐵面無私的、戰後的人民、十室九空、有產成無產、因爲生活困難、典質度日、倘使再加上重利剝削、直使一班窮人生而待斃。

幸而南京的典當、不似以前、他們也以救濟窮人爲宗旨、振興未來的大南京商市。

濟中日教育人士組織 興亞教育聯盟
教育廳舉行發會式

濟南通訊　濟南中日教育人士、對促進興亞之教育、發揚東方之文化、積極研究改善、率先實行中日親善爲目的、此次組織濟南興亞教育聯盟、前日午後三時、於教育廳舉行盛大之發會式、是日日本方面有勝野副領事、石井高女、高橋小學、岩部扶輪學校之各校長、中村日民團理事、齊高女教諭、黑川訓導、均出席、其聯盟之趣意書如左、

我東亞現下離世界舊秩序之桎梏、而以東亞新秩序舉建設之聖業劃世界歷史之大轉機、際茲光榮之機會、我等東洋人、共同欣喜、同時須協力達成聖業而邁進也。惟遂行東亞新秩序之建設、乃以東亞民族精神的協和提攜爲前提者、基此精神的樞帶而完成各種事業之合作也、尤以東亞二大民族之中日兩國之國民、重要均應及此而協和提攜邁進於新秩序建設者故勿論、身居民衆之指導任青少年薰育之我等教育者、宜自覺此理、以東洋民族先覺之自負、而盡力於指導其實踐也、我等中日兩國之教育者、若能互相扶助、在東洋固有之文化道德、而批判西洋之文化、練磨共亞識及技術交流兩國民之精感及思想、即其效果、實不爲淺鮮、故在濟中日教育者同志集會、而組成濟南興亞教育聯盟、實亦有此所期待、然而關於本聯盟之結成、須俟當局之諒解與中日名士之讃同、同時切重教育者諸位須讃同本聯盟宗旨而協力也

石家莊 改稱石門

石門通訊　石家莊自改稱石門以來、巳將半年、此間郵件等類、亦完全使用石門市字樣、以使不致發生錯誤、至於日僑對石門稱呼亦漸次熟習、僅車站名稱、尙暫仍其舊、依然稱爲「石家莊」車站、然最近由華北交通公司本社、巳正式發下站名改稱之許可、故自十日起、站名曰及華北交通公司石家莊辦事處、鐵路局、汽車事務所、鐵路病院、建設事務所等鐵道關係之各機關、全部改爲「石門」名稱云。

平度縣警士 換夏季制服

平度通訊　本縣警察所、自任子安所長蒞任以來、關於警政之推進、地方之治安、無不竭力爲之、近因夏令將至、各警士之服裝、應迎時季更換、巳製妥大批士黃色警服、分發各警士着用、並製定警帽爲寬頂硬胎、警官以上以肩章爲職別、警長及警士以臂章及符號爲職別云

濰縣警所舉行 清潔檢查
召集關係方面商討進行事項

濰縣通訊　濰縣警察所長彭嗣儒氏、自到差視察以來、擔行警政、不遺餘力、値此初夏、病菌流生之際、極應設法防止、以保公衆健康、日前午後三時、假縣署大禮堂、召開夏季清潔大檢查籌備會議、軍方尾合醫官、中央防疫所李所長、及關係方面、均列席參加、首由彭所長報告開會宗旨、旋即討論進行事項、一、關於指導官指揮官之聘請、二、檢查日期區域及人員之分配、三、檢查要則及注意事項、四、宣傳及實施、五、住戶商店應注意事項、六、獎懲、幷由尾合軍醫發表夏令清潔注意之事項、至午後六時始議畢散會云。

臨清縣討伐 雜牌匪團
臨清河西明朗

臨清通訊　本縣治安區域原劃爲十區去年自周知事蒞任後、巳陸續恢復七區、惟以河西因特殊情形、五六七各區公所、所未能達到適中地點辦公、周知事特商同駐縣友軍率領縣警備隊、赴河西大舉討伐、並令前駐教場之第七區區公所、與新組織之八區剋日進駐官莊（距城二十五里）、復令電話事務即日架設電話、現又爲加强地方警備、令前駐老官寨之縣警備署移防於馬劉莊（距城二十四里）坐鎭閱七八區之主要工作、巳奉令先行調査戶口組織保甲自衞團云。

本報廣告部　電話二一〇六〇

張學良祕存鈔券 已在北京發現
引渡滿洲交涉圓滿解決

北京通訊　最近在北京復發生滿華親善之一段佳話、頗饒興趣、緣民國二十年滿洲事變勃發時、張學良於該年春季會一度南下、以主席團員資格參加國民會議、九月在北京、九一八滿洲事變勃發之時、張學良祕密將舊東省官銀號鈔約百萬元、及其他地契證書等合計二千四百萬元、由滿洲運來、在北京某處保管、其後該保管地點輾轉變更、遂不知其所在、雖曾極力調查、迄不能判明、滿洲國方面爲彌補此二千四百萬元之損害、特發行公債三千三百萬元、以資整理、不料最近突判明該證券等現保存於北京西城舊刑部街滿洲同鄉會、至四月二十五日滿洲國與該同鄉會間引渡交涉圓滿解決、目下該官銀券、證券等分裝於皮箱、木箱、柳箱等、內地契六十紙、賬簿百個本、及其他合計一百七十五件、即將交還於滿洲國、因此滿洲國前者爲整理之損害補償公債現物二千四百萬元今又發現、至如何處理尙考究中

濟南飯館業發達 營業僅能維持
西餐生意駕乎中餐之上

濟南通訊　「國以民爲本、民以食爲天」、吃是人生的要素、國際間的紛爭、人世間的糾葛、何嘗不是爲了吃、佛學家的絕食靜坐、便是抱了與世無爭的宗旨、既然吃是人生的重要問題、飯館的老板、便是宇宙間的權威者了、事變後的各大都市、飯館業都是隨着時代的變遷而推進着。濟南市又何嘗例外、在濟南的飯館業大體上可分三類、一種中國飯館、一種友邦的御料理、第三種便是西餐館、御料理是在事變後、才興盛起來外國人頗意吃中國飯、中國人又何嘗不願意吃外國菜、御料理的壽司、一品鍋、以及燒魚被多數中國人垂涎三尺、馬路旁御料理的招牌攔掛着、生意總是興隆、中國飯館又可分三階級、一種是包辦酒席的大飯莊、達官貴人、以及商賈富紳請客宴會的集會之所、一飯動輒數百者佛、鷄鴨魚翅、盃盤羅列、如類少見、叫到大飯館、肉吃的便是門外漢、其乃上焉者也、其中焉者是中流飯館、十幾位朋友、吃起來也很排敞、自己獨斟、吃得更是舒服、有包子、有鍋貼、有麵條、更有魚肉佳餚、不過沒有大飯莊的豐美、高貴、也是因爲價錢的關係吧、一個人有酒喝、有菜吃、有飯吃、那麼一兩單元變銀足矣、推而下之、把子大肉、好米飯、如果願意多破鈔妙新鮮菜也應有盡有、牛羊肉水餃、每飯五六角錢吃得再舒服沒有了、除此之外、專爲苦力預備的鍋餅鹹菜稀飯、却不像飯館的規模了、不要輕視飯菜粗賤、苦力們一頓飯也需五六角、因爲他們的飯量是抵普通人的三四倍、西餐館、爲物價高貴、主顧們增多起來、從前一般人認爲吃西餐是高貴的、現在請客的人打算盤、願意請西餐、每人一份、普通二元三元、較海參魚翅便宜多多、於是濟南西餐館增多了、再將筆轉過來、中洲飯店、最大的便是泰豐樓、百花村、新東亞、燕喜堂營業好的可以賣到一千多塊、普通數百元、次者便是又一新、子雲亭、一家香、便宜坊、一天能賣到五六百元便是營業最好的一天、把子大肉爲主的飯館、大觀園、新市場是大本營、以上兩市場專有飯館街、鍋餅米粉鋪隨處皆有、西餐中的老字號是式燕、紳士各界主顧最多、石泰巖專賣外僑錢、青年會過於古板所以生意日衰、後起之秀的新亞、鑫福、永安、營業都支持、內中新亞的牌子創得最好、復興的亞美大菜館、也正對抗着、物價高貴了、看利也薄、各家維持而已。

廣告

青島電報電話總局長

此次當局因五數之字變更並技術的操作之必要定於月之十五日午前零時變更左記之通電話號碼謹此

記

加入者名	舊號碼	新號碼
國際運輸	六五〇一	八一〇一
	六五〇二	八一〇二
	六五〇三	八一〇三
	六五〇四	八一〇四
	四一三八	八一〇五
中國銀行	五六三一	八一三一
	五六三二	八一三二
	五六三三	八一三三
	四六三四	八一三四
大和飯店	五一四五	八一四一
	五一四六	八一四二
	三〇八四	八一四三
	二一七三	八一四四
東洋飯店	五一五四	八一五一
	五一五五	八一五二
	五一五六	八一五三
	五一五七	八一五四
中央飯店	六五〇五	八一六一
	六五〇六	八一六二
大飯店	五一七一	八一七一
	五一七二	八一七二
	五一七三	八一七三
松茂里飯店	五一八八	八一八七
	五一八九	八一八八
	六三八九	八一八九
正金銀行	二一一四	八二一一
	二一三九	八二一二
	二九九〇	八二一三
	二八四五	八二一四
	三五八二	八二一五
日本領事館	六五三四	八二三一
	六五三六	八二三二
	六五三七	八二三三
航業聯合協會	六五七一	八二七一
	六五七二	八二七二
	六五七三	八二七三
警察局	五二一	八一二一
	五二二	八一二二
	五二三	八一二三
	五二四	八一二四
	五二五	八一二五
	五二六	八一二六
	五二七	八一二七
	五二八	八一二八
	五二九	八一二九
	五二〇	八一二〇
上海銀行	五六二一	八一四七
	五六二二	八一四八
大陸銀行	五六一七	八一五七
	五六一八	八一五八
	五六一九	八一五九
政記輪船公司	五六五一	八一六七
	五六五二	八一六八
	五六五三	八一六九
青島病院	五一八一	八一八一
	五一八二	八一八二
	五一八三	八一八三
	五一八四	八一八四
朝鮮銀行	二〇七五	八一九一
	二二一七	八一九二
	二三七四	八一九三
	二六六九	八一九四
	五一六二	八一九五
興亞院	六五一一	八三一一
	六五一二	八三一二
	六五一三	八三一三
	六五一四	八三一四
	六五一五	八三一五
魯大公司	五九二一	八二六一
	五九三二	八二六二
	五九三三	八二六三
	二八〇九	八二六四
	五七三四	八二六五
青島工廠	六五八六	八二八一
	六五八七	八二八二
	六五八八	八二八三
	六五八九	八二八四

電話號碼變更廣告

因前者新設電話交換合致有種種煩累之處乃定於五月十五日午前零時起變更左記新代表號碼各社各課均可共通連絡謹此通知

代表：八二六一、八二六二、八二六三、八二六四、八二六五（休祭日夜間兼用）

直通：七四〇八（山東礦業）　五一三八（產銷公司）　五一三九（魯大公司）　五九三四（旭華公司）　五五二六（官莊公司）

青島安徽路三號
山東鑛業株式會社
山東煤鑛產銷公司
魯大鑛業公司
旭華鑛業公司
官莊鑛業公司

讓受盤聲明

敬啓者敝等於民國二十七年八月二十六日糾東集資在膠州路一三〇號開設悅賓樓飯館營業當選李悅春爲該號執事人近因東方無意進行各舖將所有之東股如數撤清同時將該號所有門面傢全部鋪墊並賬目等項完全讓於李悅春接收爲主自此及東脫離關係嗣後該號營業盈虧及欠外欠內等情概歸李悅春負責與各東無涉特此聲明再此次各中撤股原爲脫離之意悅春接收深蒙事之情不勝銘感今並公告諸希鑒察

讓盤人　受盤人　沈鴻錫　吳錫莊　李悅春　韓吉輝　宋學溫　劉志良　劉志雲

十一日起演

樓下席 ．六〇　二、三樓席 ．八〇　特別席 一．〇〇

開演十二時　開演前半價

松竹大船映畫會社以豪華演員製成特放異彩之巨篇

儂已有夫

田中絹代。上原謙。桑野道子

同時上映　描寫父子愛情羈絆之言情佳片

與三郎吹雪

阪東好太郎。最上米子

略稱青映　李村路十七號

青島映画劇場

羅伯泰勒。弗蘭克毛根

同時大開演

我家之誇

十二日開演　開映前半價　樓下席　樓上席

本格的豪華演藝

畢茲克羅座

立體漫畫劇、歌謠曲、新派踊、笑劇等、與舞踊並音樂之豪華節目

監督：愛德瓦爾斯·羅曼

原作：阿斯林拉·巴洛宏

電氣館

英記酒樓

酒菜　麵飯　星期　茶點

山東路一七〇號電話二五五九號

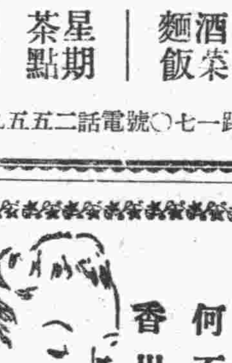

萬里蒼空下
何不飄爽的穿起
香川的、新春洋裝來！
汗衫！
領帶！
手皮包！

洋裝、雜貨、香妝品

香川洋行

山東路　電話：二一五八、一六八號

淋疾撲滅

欲求撲滅淋病
惟有服用優龍

與梅毒之六〇六並駕齊驅之本劑之出現，乃今日淋病治療界之劃期的存在。有强烈殺菌力，經過數日之內服，即能完全治癒，致受一般之療界之絕讚。

淋病非不治之疾，恐係不求醫療所致也。治癒率爲百分之九八。

總經售處　天津日界旭街 橋本盛大堂　北京東單牌樓大街 信濟洋行　青島[illegible] 渡邊慈陽堂

日本・東京　萬有製藥株式會社

新聲

殘春的燭影

吳揚

「周圍什麼都不像春天的黑夜」。我想把這話對我所有的朋友說、他們一定不會瞭解的、事實也就只有我自已感到——牀頭掛一個帶罩的電燈、燈罩是用蘆蓆製成的穗狀像睫毛、富有古代色香的款式、因為凌亂的原故、把對面牆上映成一條條粗的細的黑影、電線在那黑影上劃了整齊的一條平行的直線、一端下垂的直線也是一點都不彎曲、就這樣完成了這幅夜的粗擴的圖畫在灰色的牆上。

把一條薄薄的絮被蒙到頭上的時候、簡直連空氣都吃不到的時候、更離開了春天；伸出隻手來摸索、最先接觸感覺的就像這屋子裏塞滿了棉絮。並不是溫柔、更不要說舒適、彷彿彷佛大概就是灰色軟性窒塞的感覺吧！我煩燥的從絮被里搬出腦袋來——又是那幅並不美的燈影繪成的圖畫：

奇怪的是連丁點兒聲音都沒有、抑耳朵的神經纖微用力的束緊他……耳膜寂靜地丁點聲音都沒有——有！只有我自己的呼吸、但那是多麼沒有興趣地聲音啊！

我很明白的知道、這一切的無聊、空虛的感覺、是為了已經逝去而不能再找到的昨天夜里那一個淩亂的夢痕。是因為白天的生活太忙碌了、不會有工夫想起過去的事、可是「意識」這東西、往往不須要經過你的同意、它就驕縱地跑到很遠很遠的地方。白大眼花撩亂於一幅一幅醜陋地或美麗的地、花紋、是那一幅多情感的花紋把我的意識領到了夢境里去？夢和回憶簡直不一樣、在我的經驗告訴我：回憶是得在悠閑的時候；夢却是給忙碌的人生一個真實的享受。

我的夢並不使我快樂、並且還增加些無名的惆悵、惆悵引來了回憶與夢的迴旋。

……在一間很狹小的屋子里、密排着總有十來隻椅子、人却不覺着擁擠、我彷彿坐在當中、又像是下課以後的光景——休息——所以並沒覺着疲勞、我像患有極危險的潛在的病、心在跳動着、自己可沒有什麼怕。就在這一刹那的時間、眼前浮現了個黑色圓形、有着特別大眼睛的臉、頭髮很短、藍色質地樸素的旗袍並不很長、這人我最想念她、且不會時刻忘掉了那冷酷特殊的神氣。如果說美麗、那就是說謊。不要說她過分大的眼睛；就是那忽然冷忽然熱的美紋、簡直要使你害怕。我和她相處的最久、在小小地二十餘年來、有着分之二以上的聚會、有時雖然彼此看不見臉、時常看不見、但彿還是相聚合的、在她或我的感情上。以後真正別離的開始、還才不過幾年前的事情、當我接到她最後的一封信、我的記憶、想像、就跟隨着她踏上了無盡的長途……。

昨天夜里、是一個很寂寞的春夜、夢見了她、她還和以前一樣的冷酷、特殊、有着神秘的光的過大的眼睛、她走進屋子里、彷彿沒有看見還有別人似的、就和我攀談起來、她說她是負有給我治病的使命……和別後的經過……我似乎很驚奇很快樂、我想流些情的淚水、又像是壓抑不住在騰沸的感情。這時我像躺倒在一張床上了、意識很快的就覺察到她對我是軟棉棉地一個欺騙、她說的全是謊話、我和中間距離的太多了、她已不是想像的那麼冷酷、特殊、神秘的她了、而她是一個另具典型的人物、對於我是一個明朗朗地欺騙。——我憤恨地喊了出來、喊着她的名字、希望着還有、挽救這失望的局面的可能。

睜開眼、看看這絕無春的氣息的屋子、除了那幅不美的燈影繪成的圖畫、更新發現的是滿地長短醜惡的烟蒂、一截一截的烟灰、多麼討厭地灰色的殘燼啊！但它却說明了時間的幻滅、死的恐怖和醜劣灰色的殘燼！就這樣永久割據着燭影的空間嗎？——

霧中

寒蟬

天空裏迷漫着霏霏的雨絲、濛濛的香霧、悠遠的、濃鬱的、不計里數的模糊。我躑躅在這一片曚曨之中、無疑的迷失了路途。心情雜織着迷亂、驚惶和悽酸的網像被人擊遺棄了的孩子、在迷途中徬徨。是偶然、一聲微弱但絕端動人的哭叫、震醒了我、本能的走向前、摸着路旁的石欄、拂拭着潤濕的眼睛、每一瞥都是鄭重的探視、結果、發現到路旁的溝裏、放着一包破舊的棉絮、一聲聲微弱的哀啼、使得那棉絮也發生了不規則的顫動、我輕輕的走到近前、揭開包的一角、啊！那是一個潤紅的孩子的臉、只有小蘋果一般大、小嘴張動着、哇哇的訴出了生之哀曲、我哀憐的抱起了它、仔細審視着它每一部分、但終找不到它所以被扔到這裏的原因、它有黑黑的頭髮、紅紅的臉、白嫩的皮膚、沒有一點與街上跑着的孩子相異。然而、它被扔了、扔到這少人行的路上、被扔在這濃厚的霧裏。我和緩的抱着它、輕拍着它嬌小的身體、這純淨無憂的靈魂竟止住啼聲而入睡了。它睡得是那麼恬靜、像不知道將有惡命運的來臨。而我端詳着這孩子的天眞的臉、竟不自主的流下了幾滴熱淚、我們原同是被遺棄的人啊！然而我却是能夠再回去的、而你呢？可憐的孩子、你將是永被棄於此了。沒有人能夠收養你、沒有人救援你、你只好靜待命運的擺佈、怎麼到世上來、再怎麼回去。

霧漸漸的薄一些了、街上的景物也逐漸清晰、自然、我可以找着歸去的路、但這孩子呢？把它丟下？不丟下又怎麼辦？我極力的抑制着情感、把它放在原來的地方、而孩子又在這時哭叫了、細細的小腿蹬扎着、彷彿知道這是他的生死關頭、而就在這時、我發現到棉絮的底上總着一塊墨跡斑駁的布、寫着寥寥的幾個字：「這孩子與生同帶來了不祥的命運、父親是一個年青而富有的紳士、而母親却是一個無錢無勢的女郎、由於這種不公開的結合、不相稱的戀愛中所產生的孩子、與生便帶着被遺棄的命運。」當我看完這些充滿着血淚的字時、淚已經把布浸濕了、由這數十個字中、我窺見了人間一部傷心史、社會罪惡的源泉、也是窮家人不平的呼聲啊！這些字中含着多少怨恨、多少悲憤啊？這孩子生來便帶着不祥的命運？是不能的嗎？孩子、無辜的生命、它和投生在別人家的孩子一樣的可愛啊！但為什麼有着被棄的命運？父親、一個年青富有的紳士、錢在它是不足的、撫養一個孩子該不感到困難吧？母親、一個無錢無勢的女郎、但母愛是賦有的吧？但為什麼肯丟棄了這麼一個可愛的嬰兒？原來在今日的社會中、金錢和慈愛是同樣的無用啊！金錢的力量抵抗不住禮教的高壓、愛的偉大也絕不會感化了惡勢力的爪牙、這一些自命為聰明的人們、仍然生活在傳統的禮教下、沒有反抗的力量、更沒有反抗的意志、忍心丟棄了骨肉而博取道德的美名、這是多麼滑稽而殘酷的事？我眼想着、低頭看着那個待救的臉、心中充滿了慚愧和憤恨、我恨沒有力量去反抗那噬人的禮教、更慚愧沒有收養這孩子的能力、我強噬下淚、把它放在更明顯的地方、忍心的走開去、隱隱的我聽到它在哭、一聲聲刺人的調子、每一聲使我的心都劇烈的痛楚起來……。

霧消失的沒有了、明朗的日光照在地上、那破棉絮的包兒仍清晰的放在那裏、我不忍看了、急促的跑回去、但心中却仍憶念着那可憐的生物、希望有一個善心人把它揀回去。

五台山記略

中華

五台山大會、將於六月舉行、此山為我國佛教聖地之一、關係東方文化極大、故特記形勢及沿革之大略如下：

五台山位於山西省北部之五台山脈最南部、為五台山脈最高峯、以此山有五峯、故名五台、五台者東西南北中也、北台最北、東三十里為東台、西南二十八里為中台、更東西十八里即西台、此四台形成五台縣之北境、咸一山系、南台獨居中台南八十里。

寺廟皆從五峯環繞、古稱「五台封域廣五百里」、東西約六十里、南北則八十里、有大街三、即合懷鎮、楊林、太平營坊、各峯皆在一萬尺以上、四時清涼、全山多草而乏樹、近已盛行種植矣。

參謁五台山之路凡三、一為西路、至太原忻縣河邊村、有鐵路之便、由此更徒步過五台縣城、入台懷鎮、一為北路、由河北省阜平縣越長城、經龍泉關、入台懷鎮、蒙疆朝五台者、多由此路、一為東路、由阜平縣越長城、經龍泉關、入台懷鎮、往時以此路為五台本道。

五台山之開山、約在漢明帝時、摩騰、竺法蘭、自印度攜釋迦畫像及四十二章經、於永平十二年十月來洛陽、翌春入五台山、謂依天眼通、知五台山成為嚴經所說之清涼山即文殊菩薩居住地、先拜清涼山、「歸而請於帝、造迦藍焉」、菩薩頂山形、似印度靈鷲山、故名「大孚靈鷲山」、學者信也、因永平十四年正月、五台山道士白鹿、與五嶽（泰山、華山、衡山、恆山、嵩山、）道士諫、奏請明帝、焚燒佛教道教各經典以判眞僞、帝許之、是月十五日、帝幸白馬寺、道士等設壇、以七十二子書經置諸壇中、將佛舍利經藏、安置於壇之西方、道士執火燒之、道教經典悉成灰燼、佛舍利則大放光明、藏經無稍損、二尊者（摩騰、竺法蘭）、跳身其中、凡十八變、為帝說偈、歸印度、現存最大寺院之顯通寺、開山即始於（摩騰、竺法蘭。）

唐代約三百年、自第八代之代宗至文宗、共間凡七代八十餘年、為五台山佛教全盛時代、中國佛教全盛時代、為代宗以前、即玄宗開元天寶間、五台因位置特殊、故較後也、代宗篤信佛教、德宗更於五台建寺院十六處、規模極大、至今猶有存者、此實五台佛教之黃金時代。

自五代至北宋、約二百年、五台山為華夷界地、中經五代之亂、五台山曾為軍事要地、經濟頗發展、聖地化為俗山矣、山林之採伐、似在此時。

元明清三朝、建都北京、元世祖歸依喇嘛僧巴斯巴、奉為帝師、以喇嘛教為四教、世祖以後、歷代君主、皆信仰之、屬於五台供養佛事、現在奉天城外實勝寺所藏「護法嘛哈噶喇像」、相傳為世祖所鑄造、在五台山奉祀、元亡、喇嘛教亦衰、而盛行於蒙古地方、明萬歷七年、造塔院寺之寶塔、塔院寺則建於明永樂五年、清太祖信奉喇嘛教、建國以前、已經歸依此教、後更以政策所關、尤加保護、滿蒙西藏關依之密切、實與喇嘛教有關、清太祖時、西藏總副書至、為清祖起自東方、考之佛教、請太祖用「曼殊（文殊）師利、皇帝」之尊稱、及入關後、篤信五台山文殊菩薩、康熙乾隆兩代、曾數次親謁五台、康熙二十年、勅建菩薩頂、並特開與例、准其使用黃琉璃瓦。

墓畔哀歌

胡然

當宇宙的生產、不够供給人類的時候、造物者又舉起創作的大手——
好像又是輕輕的撲殺。
我不想為這些而悲哀、苦惱。

× × ×

「自然」有着不可或少的生產、
無限偉大而神秘！

× × ×

石塊變成墓碑、由於多少隻匠人的手——
迸出式樣和華直來。
時光在他們的忙碌中爬過、這墓地中可沒有他們的屍體。

× × ×

有着墓碑的兒女、屍體化作一堆爛泥。
一切的美麗、都被「死」和「泥」吞噬。
春月秋花的時光、詩思是一堆空虛與渺小。

夢裏底夢（四）

我再不能在這人生最黑暗的角落里被窒息着、雖然這里還有崇高的母親的愛、有人間最純潔最熱烈的熱情。然而、這些溫情足以使我的生命趨於沉淪。因此我決計要逃出這罪惡的角落。母親也很贊同我的意思、托了許多人給我張羅事情。我在黑暗的迷途中、像得到了一綫明光、我希望着、期待着理想的太陽會從失望的海中升起來。

有一天、我還未曾起床、母親把我喚醒了、附在我耳邊說：「快起來吧！青島工廠裏給你找妥了事情、人家來看看你、明後天就領你上青島去啦！」我一聽見眼前像見了最光明的太陽、前面是寬闊平坦的大路。我急急穿了衣服、洗洗臉。見了一個四十多歲的女人、她把我仔仔細細的從頭看到脚、並且還拉着我的手問我幾歲、識字不識字、我很乾脆的回答出來、她喜的美出來、說我長的很標緻、聰明、玲巧……她說：「咱們明天上青島去吧？去住洋樓、廠里才熱鬧呢、淨是些大樓、真是好玩、你高興去不高興去呢？」我喜的跳起來！「高興、我早想上青島去、青島熱鬧、有好衣裳穿、有好飯吃、明天一定去、明天你來找我吧、可別來哄我」。她喜的拍着巴掌笑：「好孩子、明天吃了飯在家里等着我、我來找你、咱一塊走……」她說完了便隨着母親走了、我又囑附：「你可別哄我、明天我在家里等着你……」母親連忙說：「傻孩子、你大娘一次也沒見過你、他能哄着你玩嗎？吃飯去吧！」我走出屋來、聽見她倆人卿卿咕咕的說什麼、我只聽見三百二百的說着錢數、我一心要上青島、沒有心緒聽她們的話。

吃飯也不愛吃、總盼望太陽快落下去、可是他偏偏走那樣慢。見了小朋友就告訴人家、我要上青島去了、像是在他人眼前誇耀。

太陽終於沉到西方去了。然而我却睡不着、我想了許多美麗的幻想、往日所未曾想到的希望。我自己偷偷地笑着、我的心像一枝鮮花受了雨露似的活潑的開放了。他是有鮮艷的顏色、有芬芳的氣息……

天還沒有亮、我便爬起來、穿好了衣服。我回想夜間一串串追不回的好夢。現在就要離開這熱情的家園了、雖然他是悲慘的、我的心像弦上的箭一樣待放了。我對於這個溫情的黑暗角隅、是有特別心情的留戀、因為我是在黑暗中長大、要從黑暗中摸索光明、畢竟這黑暗是有些神秘的可愛、她培植我、鍛鍊我、她更煎迫我……我偷着流淚了、這悲慘的境遇是需要改造的：……推開了烏雲便露出了光明的太陽。

母親來叫我、我答應着把門敞開、那個送我上青的大娘也來了、她笑喜喜的說：「呵呀、你起來的眞早哇。你怕我哄你、你看我不是來了嗎？洗洗臉、吃了飯、咱們好走了！」

我想急洗洗臉、穿上過年穿的大掛子、穿上一雙半新的花鞋。我說：「我一點不餓、咱們走吧！」他們叫我吃點東西、我終是吃不下、催着她快走。看了看太陽、時候已經不早了。母親僱了一輛洋車、我跟大娘坐着、我想起了一件事來：「我不是還要帶着幾條被窩嗎？到青島蓋什麼呢？」大娘說：「用不着、那裏有的是鋪蓋、自有我給你設法。」這還是我生平第一次坐洋車、有說不出的愉快。我跟大娘和車夫說着笑着、對於家我一點也不再留戀、我只想着前面的光明與幸福……

× × ×

到了青島、青島真是熱鬧地方。我在家里覺得自己能在他們之上、可是來在青島、處處總是不如人家。有時、見到我所未見的人或東西、總不敢去定神仔細看一回。青島的確是好、全是洋樓、電燈……女人也漂亮。

我真是像一隻出籠的鳥兒、來在了荒漫的原野、看着青的山好、綠的水也好、叢密的樹林更好、我儘量的展開翅膀飛翔、飛翔：連呼吸也是清新的、明爽着我的心胸。

我只聽她跟車夫說了一聲：「××里」我未聽清楚。車夫一直拉到一座高樓門前、大娘領着我進去。這里面眞熱鬧、女人眞多、也有唱戲的、有說書的、…也不知為什麼事嘻嘻哈哈的不住聲。那些男人…似的來了去了。

稿約

一、本版歡迎千字左右之小品。散文。隨筆及小說。非特約稿長者不錄。
一、青稿切勿用鉛筆寫。橫寫。由左往右寫。兩面寫。及寄來未完的稿子。
一、每篇稿末須註明姓名住址、蓋章印鑑須與署名相同。
一、來稿無論刊登與否概不退還。
一、來稿請附足郵票。欠資不收。

五淋白濁 一盒斷根

利比兒 リーベル

為使淋病及早平癒 非速殺滅一潛伏在尿道內而源源繁殖的淋菌、驅遂於體外不可。

日常世上盛用的「注入•插入•洗滌」等局部療法、因須嚴重繁複的手續、故一般人妄自使用極屬危險、且此種療法、乃祇以前部尿道治療為目標、所以究竟難收美滿效果。

惟有「特製利比兒」一經內服、即為腸粘膜所吸收、而於服後四五小時尿色變藍、即被排泄體外、且此時早覺得異常舒適、此乃本品顯特的殺菌•消炎•利尿•鎮痛的顯著強大作用、已經確實奏効的鐵證、而為他品所望塵莫及的卓絕優點。

●各埠大藥房均有出售

總經理 實屋大藥房 青島膠州路山東路角

總發行處 竹村製劑所 大阪市南久太郎町二

保險 除根

花柳清血消毒丸

專治男婦傳染各種花柳毒病發生軟硬下疳小便紅腫破爛魚口便毒楊梅潰爛刺痛毒火淋病毒串骨筋酸痛結毒歸內週身發起紅斑紅點以及老毒不清瘀毒不淨各種臟毒惡瘡等症曾經服藥無效或注藥針不能除根者即服此丸立能開關竅行週身達四肢通五臟搜內毒化堅硬止疼痛無論新久毒症立從二便消出永不再犯價目每盒國幣一元◎外埠函購加郵費三角來函掛號當日回件郵票通用

◎比注射安全◎比打藥針效速◎如果無效◎原盒退還◎

青島總經售北京路一號天合益藥房

本埠代理處 海泊路萬年春 雲南路南村路口永安藥房 湖南路至誠藥社 黃島路積海藥房 膠州路東首杏林藥房 北京路長春堂 益都路美華藥房 東鎮威海路泰和堂 膠州路廣濟堂 高密路中間萬春堂 麗縣路四二號廣聚隆 金鄉路五八號廣濟藥社 東鎮菜市路建古藥房 滄口同義堂 西鎮衛生堂 四方惠誠號 博山福成祥 福昌泰 烟台福興堂 威海復興永 膠縣 藥社 高密 泉

多價化學滅菌劑

大健凰

用「大健凰」醫治淋病、猶如箭射野雞、百發百中。

每日服四片、三日見效、十日痊愈。

各大藥房均有出售。

不惜重資由滬運到大批「淋病學概論」專贈病家參考之用請向本埠附近各大藥房索取可也外埠函索即寄 發行

女學

第九十八期

談勞倫斯　司奈爾譯述
瞑想的散文　澄

談勞倫斯 (D.H.Lawrence)

司奈爾譯述

一、小傳

勞倫斯去世以後、他的親近的朋友們對他做意見極爲分歧的批評；心理學家拿做他們的幻想的學理的好材料；還有一羣作家、則憑着對於他些許的回憶、對他橫加誹謗。他顚沛流離的一生、只是不斷的追尋健康和獻身於他的創作、生於英國的諾定汗、他是一個窮苦的鑛工的兒子、勞倫斯整個的童年是在疾病中度過的、十二歲時、他在諾定汗的高級學校得了一個學位、十六歲時、他在一個工廠裏當一名小書記。害一次幾乎喪命的肺炎後、他做了教師了、因爲以最優等經過了教師檢定考試。一九〇八年他做了可諾登地方的一個學校的副校長、在那裏他開始想做一個小說家、他的「白孔雀」在一九一一年出版。因了肺炎的復發、使他捨棄了教讀生活、此時他合弗蕊達、李希德合芬、戀愛了、他的哥哥是德國有名的飛行家、她的丈夫是一個英國的敎授、她本身是一位有了三個孩子的母親。他們一同到德國、生活非常困苦、一九一三年「兒子們與愛人們」出版、勞倫斯的文名漸著、大戰起後、社會上的輿論都說他親德、因爲他娶德婦、雖然他三次應徵都因爲肺炎而未得入伍、在考恩威爾警察驅逐他出境、一九一五年「虹」出版時、他又重新爲大衆所攻擊、這書被斥爲誨淫、整個的版本、在法官的命令之下銷毀了。爲疾病所苦、復受虐待勞倫斯乃漫遊大陸、一九二〇年他寫了「戀愛中的婦人們。」此書出版後向東遊歷、在與地利小住。從那裏他啓程赴美、並到墨西哥、一九一八年他在弗羅倫司自費出版他的「賈泰萊夫人的愛人」、原名「溫柔」、他自已說、「這書從表面看甚不文雅其實是非常道德的」在美國這書雖被嚴禁、甚至書賈因賣這書而被捕、但是「盜版」仍然是層出不窮。此時勞倫斯又傾心於繪畫、有一次他在倫敦舉行畫展、警察衝入、將許多認爲不道德的畫充公。種種遭際使他的身體更壞、一九三〇年三月二日在法國南部的溫司地方以肺癆逝世。(譯自美國現代叢書版勞倫斯著「戀愛中的婦人們」)

二、重要創作提要

勞倫斯的創作主要的小說、長短篇不下十餘種之多、茲將最重要的幾種概述如下。

(A)白孔雀(The White peacock)—此書爲勞倫斯之出世作、書中述某農家有兄妹二人、長大後各有戀人、但均爲貴族、因爲階級懸殊、結果均不美滿、此書雖描寫頗有詩意、但對話甚不漂亮、結構鬆懈、非成熟之作。

(B)兒子們與愛人們(Sons anb Louers)—此書爲勞倫斯成名之作、性質是半自傳的、書中主人公保羅就是作者自身、他也是一個礦工的兒子、父親酗酒而且橫暴、母親含辛茹苦、將子女養育成人、保羅長爲畫家、與貞潔梅娜和輕浮的格萊拉相戀、都不能使他滿意、本書對話輕快流利、寫諾定汗地方的風景、寫兒童的生活、均有獨到之處、批評家瓦倫(C.H.warren)說：此書純潔質樸、爲他的筆下任何作品所不及。

(C)虹(The Rainbwo)和戀愛中的婦人們(Women in Love)兩書都是描寫性心理的傑作。

(D)失去的女郎(The Lostirl)—此書前半述女朗愛薇娜的父親開店虧本、後半寫她看不起平凡的求婚者、卒與意大利的藝術家結婚、後來大戰暴發、丈夫從軍、愛薇娜懷孕、無家可歸。英國新進批評家利威斯(F.R.Leauis)認爲這是他的最好的作品、其中人物是狄更司式的、不過沒有他的弱點、而有作者自己的一切長處、這部小說、沒有滑稽或諷刺的成分；勞倫斯冷笑的幽默、達到悲劇的莊嚴、這是傷感的幽默所不能的。

(三)關於「賈泰萊婦人的愛人」

勞倫斯的著作以此書影響世間最大、一九三二年法譯本出版後、轟動整個歐洲的文壇、其情形與一九二九年雷馬克的西線無戰事出版時相同、在他的一切小說中以這書寫的最精細、不、簡直可以說這是現代英國文壇上最精細的小說、此書第二個特點是文章之美、勞倫斯的詩筆到這一冊書眞是達到了最圓熟之境、此書第三個特點是對於性行爲的描寫、將這種行爲毫無禁忌的非常莊嚴的加以描寫、這也就是本書之所以被禁、所以大流行的根本原因、要討論此書之道德不道德、共性質與討論裸體畫道德不道德一樣。本文無暇及此、而且這也是一個永遠纏夾不清的題目、現在要說的是這本書也有他的缺點、從結構上說、只可說是中篇；從內容上說、其中的人物都是極端的、雖不能說作者有意誇張放大、至少應當責備他描寫的人物只是部份的而不是全體的、克里福男爵是殘廢人、賈泰來婦人從麥洛司那裏得到眞正的肉體的滿足、這個我們承認、然而一個高尙的女子去和一個只能滿足他的肉體的看園人去營共同的生活、真能圓滿嗎？這眞是疑問。蕭伯納認爲這書難讀、我有同感、玫德氏(C.E.M.Toad)在他的「近代思想導論」中「心理學對於近代文學之影響」一章裏詳論精神分析學對於文學之影響、他說勞倫斯是一個天才的小說家、他對於人生有一定的看法、他將他認爲理想的生活與實際生活相比較、而認實際生活是不健全的、他的主張有兩個原則、即、一、人類思想行動及情感之源、皆在潛意識之中、二、潛意識學性慾之支配、精神分析學將人類精神被忽略的一方面加以研究、誠然有他的價值、然而要以潛意識限制人類一切的行動思想性感、總不免武斷、話雖如此、勞倫斯的觀察是不錯的、他以爲老的生命的節奏已經消逝、人類已與土地太陽自然遠離、生活的傳統的方式已被機器文明摧毀、生活緊張、枯燥、不調和。人類愈與自然律動脫離、人類的將來愈無希望。

瞑想的散文 (三)

澄

偉大作品的成功、在於作品內所蘊蓄着的偉大精神。短詩與長詩的價值、許多人已有過極公允的品評。短詩容易寫、但也極難寫成、短小精幹比粗魯强得多。長時費精力及時間、這是不能否認的事實、但一些市場上販賣着很厚很厚的詩曲唱本、有些可以說是一些耗費時間耗費文字的東西！長篇巨着與一篇瞑想文、又何獨不然？(註)

瞑想文是一種極其高貴的體裁、我們只要深思一下「瞑想」二字所含的意義、已夠多麼令人迴味！惟目前一些青年作家、他的志氣與天才、不曾好好用在有計劃的工作上、只是爲了都市的風尙與社會環境的控制、弄弄「雜感」和「小品」、把一生的希望就僅僅放在這上面、這樣下來、不僅虛費時光、且把自己的生命也看得太沒有意義太不莊嚴了。我的話看起來似乎有些矛盾。不是並沒有矛盾、我是說現下小品文已遭遇了同短詩一樣的厄運！而且我又想要爲小品文——僅僅是瞑想的散文——辯護！我們要把瞑想文的身價、並下一個斷語、確實很難。但我是知道它的身價確實是可貴的、它是一種不可捉摸且很神奇的文字、絕對不能與一些「雜感」「小品」混爲一談、以致失去了它有着的「獨特性」。我的辯護力量是很小的、至於這一點、惟有靠這派作家的收穫來證明這個事實吧

以上已對瞑想文的特質、略略一述。它是詩的、是哲理的。近代詩歌運動、對散文與詩已有進一步的評價、惠特曼說：「詩歌與散文間、形式相差之永遠絕絕的時侯、已經來到了。我確信、詩體論的規則已有排斥的必要、而應當接受並且維持詩的本質、此後的詩、必須昇騰於無涯的、更自由的、更神聖的散文之空。」散文被一般詩人把其地位提高、他們作詩、卻向着這個目標這個形式求進、以期和詩與散文打成一版、溶在純眞的境界中！瞑想文是散文詩、有着詩的特質、無異一篇珍貴的瞑想數我們可以眞覺的當一章詩來欣賞牠。

在上面我已引了三個青年詩人作例、我今把他們的工作成績略說一下。論何其芳這個人、他的作品、在水星上發表了許多篇、如哀歌、魔衕草、樓、巖等篇。它有哲人的心智、對世俗看得很透徹——人世於我如浮雲、是故精神上痛苦非常。我以爲對人生太了解了、對世俗太厭煩了、精神上太吃虧、身體也受害、不如在聰明中裝些傻氣、在悲觀中挺一挺身子、如上點英雄氣作一個改革家。何其芳以後的作品、若能注意及此、他的收獲、當必更可貴了。用哲人的心智瞑想着光明、追求更美麗的世界、這是在中國的這塊藝術園地中急急需要充實的。壯烈悲哀的事蹟是瞑想文最好的可取的材料、瞑想着古人、瞑想着死去的英雄。由這些古人與英雄的事蹟裏有許多啓示、能使我們怎樣去進求未來！如希臘的「pic」體、牠在文學上的地位夠多麼尊貴、這類作品、中國是多麼缺乏呢。但我們古今英雄事蹟的傳說、可取的材料很多、爲什麼我們不設法在這上面下些功夫、來表揚他們、向理想的世界邁進。至於其外可取的材料也很多如神祕藏在宇宙間、無窮無盡、這些東西、我們是極其熱烈的請求牠們、讚美牠們。何其芳說：「我有幾個得意的體裁、幾時來編成故事流傳後世、其一是瘋子、不知怎的我對於那個披髮發狂的人很響往、其次大概是個女扮男裝的美女子、很早就牽引了我的想像、自從小時候、從老實人的口中、聽到了那個流傳民間的祝英台的故事。」這段文字很美、他舉出的兩種人性、也是我們時時所辭心着他們、瞑念着他們的瘋子的心境極直爽、他沒有人世間的苦惱、披髮狂吟、一任已之所好、祝英台呢？是一個奇女子、使一些男子驚服、她的心理、任何人都無法捉摸！

廢名善於寫瞑想文、他也是詩人、如他的行路一篇(橋之一章)、我初讀它像短篇小說、再讀他像一篇富於想像的散文、再談牠時、我認他是一章散文詩了。我不就別的多所牽連、僅就這一篇說來、這篇文字的寫成、可以說是用了精妙的技巧與豐富的想像才下筆。若中國的青年能本着這種精神做去、偉大作品、不怕不能產生。米爾敦的失樂園是一部不朽的無歌詩、一部如惠特曼所說的：「昇騰於無涯的、更自由的、更神聖的散文之定」的無韻詩、再如希伯來人的一部聖經、是段段散文連貫成的世界大鉅製、曾熬去了許多人的心血去寫牠、去讀他。這兩部書中、其中充滿了熱焰、力的追求、血、淚……………現下短詩、太泛了、有人提倡寫史詩、可是「小品」「雜感」也太商業化的今日、我們是需要認清目標、有毅力、不爲一時的貪圖所屈服、去尋找神祕、負起這個莊嚴的使命、要努力創造莊嚴的散文。

中國人的智力並不比別種民族低劣、中國現在作家、倒也有現代美國散文作家如勃雷斯特雷、哈克斯萊、之流、可是中國現在作家、也正如他們所說的：「散文是在那兒都可以寫的、在街上、在屋裏、在田園裏、也可以在任何處結束、他們講到月前的問題、一件事物、一樁尋常的經驗………」不過只能創造出這類作品。我要鄭重的聲明一句、我在本題所指的、並不是這種「零星雜感」、我是在說明瞑想文的價値、與這類「尋常的經驗」絕對不同。用我們的高超的頭腦去瞑想、並且要戒守著：「用精血才能換取成果」這一條法則、把詩意、哲理摻混在瞑想文中、把牠融合一起。我希望當前對此下功夫的作家、要固執一些、不該太鬆懈了、一篇好東西出現、須經過精密的結構、要智慧去理解、要敏感去想像、要經驗、要精血、瞑想的散文、可說是這些條件的結晶品。

瞑想的標的是神祕事物、神祕至爲崇高且美麗、我們對之只有沉思、用有知覺的生命繼續不斷的追求下去、竭一生之精血在其上。這樣做來、也許能窺到宇宙神奇的構造及顯示自然中的智慧之一小部分。無邊無際的沙灘、存藏富有、只能拾得到一粒沙、已夠一個人誇耀了、他的生存才有意義、將傳之不朽。這塊藝術園地——瞑想文、現在有許多青年在打地基。這個顯示在空間的「空中樓閣」、是用人類的想像把牠上了這一件神祕的敞衣的、牠陶醉着人世間的人羣！勤勞的藝術家們、希望你們把這個美麗的表徵物架立起來。感覺痛苦的人們、有了朝拜的目標、都抖擻着肢體、期望着飛上去！人們有了這一線精神上的希望、生活或許能快樂些。既使因太了解人生而感悲哀、這悲哀的情緒也許是很有意義的、很偉大的。

…………

散文小品很簡短、很輕鬆、這是實不容否認。可是散文卻有牠的獨長有牠獨在的性格。都市報章補白及市場上流行的小品文刊物、實在太不爭氣、有這些塞着口的把柄、又該說些什麼好呢？話說回來、我們想要爲這點辯護、即只有靠當前的作家努力自拔、不看重一時的功利、這樣下來、也許能找出一條新出路、這條路是用人們的精血開拓出來的。我常常想、我以爲中國人的頭腦、眞有點太順從自然了、都不想從新創造。中國的先哲曾言：「人類應該隨合社會」這句話是中國人的道德哲學、因此造成了一個極愛和平的民族(骨子裏一股賤氣)。試看歷史上一些偉大收穫、卻靠着那些竭力反叛現社會的異族人。要曉得世界上有許多人的著作、當作者還活着的時候、他的作品常常受人們認爲是社會上能吮人的毒物、不值一顧、但在著者死後、才又被後人發現了承認他的著作是一部預言、一部經典、是歌頌未來的咽喉！中國人只圖眼前的慾念、慚愧得很、中國爲什麼不能產生使人戰慄的文學、原因在此。

(未完)

夏天亦樂得服用

從來每一提及魚肝油，便不脫一種腥臭油膩，服後易礙胃腸之觀念徘徊腦際。以爲冬天還可以應付應付，一到夏天，便畏之如虎。爲了除去其難服缺點，有的將之裝入膠殼，有的則配成乳劑，混入麥精。然凡此均不能完全除去其一切缺點。

毫無腥臭油膩

本劑「哈利巴」則不然，係以最新科學方法，將維他命含有量最豐富之「聖魚」肝臟有効成份抽出之油塊製成。每粒小如綠豆，外包極易消化之糖皮，全無腥臭油膩，妨礙胃腸等弊。無論是怎樣嫌忌湯藥的兒童，一年四季，不分時節，亦能如糖菓同樣的喜歡服用。

壹百粒…貳元玖　伍百粒…拾貳元伍

北京西單北大街一六〇　株式會社　田邊公司

聖魚肝粒

哈利巴

R—32

註册商標

醫學博士森田資孝大先生推獎

頭痛聖藥

腦新

頭痛!!宜速服

腦新如遇頭腦疼痛非常難忍時、頭目眩暈神智昏迷時、或讀書過度精神疲倦及惡醉宿酒未醒時、倘速服腦新可立見奇効、其効若響、服後三分鐘頓覺頭目爽快神智清新、苦痛若失有如夜月秋遊能有心曠神怡之妙、此偉續確爲本劑獨具之特長、且雖連續服用、對於腦神經或心臟胃腸等決無副作用、亦無影響、孕婦服用亦無害。

▲主治▼

◉偏正頭痛◉頭沉神昏◉頭迷眼花◉腦筋疲乏◉精神憂鬱◉面神經痛◉宿酒惡醉◉暈船暈車

四包裝……日金二角
七包裝……日金三角
十三包裝……日金五角
二十八包裝……日金一圓
六十包裝……日金二圓
百六十二包裝……日金五圓

○腦新、除粉末藥外尚有錠藥、一並發售、可隨意購用
○近坊間有諸利之徒、僞冒本劑騙人、幸希注意帽子牌商標、庶不致誤
○各地中藥房西藥房均有代售

大日本名古屋市東區○町
總製藥廠　荒川長太郎合股公司
代理店　青島　小笠原大藥房　青島　山東大藥房

營業課目

棉花、綿糸、綿布加工品、人造糸布毛呢、人造絲布製品、砂糖、罐頭海產物、石鹼、染料、洋灰、三合板建築材料、其他一般雜貨

機械部分品製作及修理、木工品製造(甲斐鐵工所經營)電二六九五號

共榮社石鹼製造所　日本油脂株式會社　代理店

青島堂邑路七號

Ⓜ

江商株式會社　青島支店(華名　江商洋行)

支店長	二六二四號
棉花係	四六三三號
雜品係	六一二六號
綿糸布加工品係	二六八六號
同	一〇三一號
華人帳房	二六六五號
交易所專用	五二七號

敬送

遺精早洩　健忘不孕　腎虧腦弱　古宮秘方

▲治瘋骨痛驗方▼

並贈　靈藥醫圖　不取分文

照方配服(新民)能使精腦强固、思想敏活、容顏美潤、神效驚人、治愈千萬、莫不稱奇。皆有謝函證明　各界欲索此方剪報請向上海跑馬廳路二二五號中國腎腦病院函索即寄

度量衡　測量機　繪圖器　五金器械

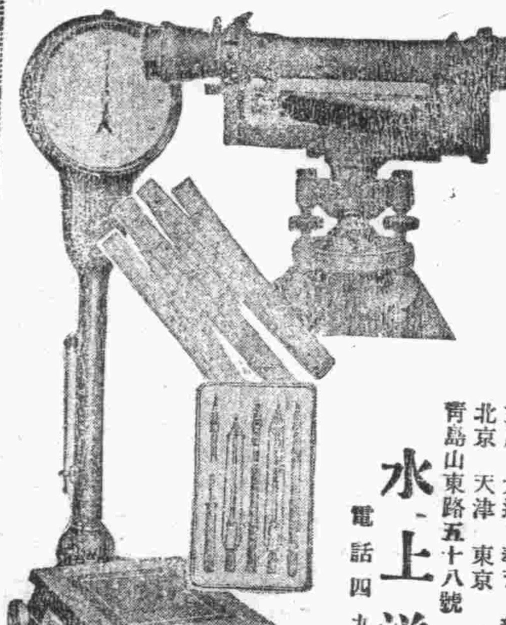

支店　大連　奉天　新京　北京　天津　東京　哈爾濱

水上洋行

青島山東路五十八號　電話四九六三號

鳴謝國醫張百效先生

鄙病腎虧、已二十餘年、醫藥罔効、悔悶欲絕、幸閱報載、國醫聖手、張百效先生、精研岐黃、藝術湛深、有起死回生之術、醫療痼疾、尤所擅長、試之果驗、服藥僅兩月、而沉痾立起、已復健康、愉快無似、感念先生再造之恩、無以爲報、謹登報端、藉表謝悃、並介紹同病者、知所問津焉

先生診例　門診上午十時起至十二時止　出診下午三時起至六時止　舊歷初一十五停診
寓所市公署旁觀海一路十二號

青島一等郵局會計主任孫潤齋謹啓

針灸醫士　楊道眞　改訂診例

掛號：預先掛號將診費如數繳足再爲挨次施術治療
時間：門診上午九時至十二時　出診下午三時至六時
診費：門診十元出診二十元逾時加倍車資在外
優待：困難者酌減赤貧者免費
診所：暫設青島觀象一路一號

奇聞奇事

不用針刀……能去眼膜

南村徐氏常患眼病、不幸產後雙目起膜失明已成瞽目、計二十七年、今年來青島、聞山東路、濟首至誠藥社售「代刀脫膜散」、不用針刀去眼膜、極負盛名、乃往購搽此藥十三料、完全治愈、現穿針縫綴、無異昔日、又該社所售共眼藥、功效奇特、任何眼疾用藥準好、每料六元云。▲注意：代刀脫膜散每料十二元、另有除點去翳藥、普通藥、每料分一元、三元、五元數種、函購寄費外加。

喘病救星　氣喘散每盒二元、除根哮喘藥每盒一元六角、壓喘藥每瓶十元。　耳病　耳聾丸一元五角、耳朶水一元二。

青島山東路南首　至誠藥社經售(獨家經售無第二家)
電話購買、通知即送、電話五一七五、六六四〇號

酒精

存貨豐富　價目低廉

乾卯酒店　出張所

青島冠縣路六十九號　電話六七六一號

三鞭保腎丸

特別大減價

諺云人非草木孰能無情倘因幼年早婚房事過度或素日手淫以致腎[illegible]虧虛精水枯絕即成陽萎不舉之象或見色流精甫交即沖夢遺滑精等症非但變清漸次疏遠子嗣絕望而終恐不能延年益壽也敝社醫師經症實驗始發明此丸以治上述各疾確有萬分把握曾經唐山衛生局化驗給照特許行銷性平不熱不燥功能益精髓安神志壯氣血滋眞陰補腎水固精關壯陽助氣能使陰莖增大堅實有力精能遠射種子准能增加夫妻美滿之愛情每盒一元五角現爲提倡道見學行特別大減價每盒暫售一元每三盒二元五角爲期有限購者從速　唐山天祥堂老藥店啓

青島山東路金星大藥房　濟南三馬路大同志商店　電話七〇六二二號

遺失聲明

啓者敝人持有日照王家灘源祥號出立青島金鄉路天興茂照付十三號匯票一只計洋一百元又十六號匯票一只計洋一百元又十七號匯票一只計洋二百元共匯票三只計洋四百元均過期三天不慎遺失除向該號掛失止付將款如數由天興茂支取外特此登報聲明嗣後該三票無論落於何人之手概作廢紙　劉謙啓

祥記行

山東路九十二號電話六〇六八號

冰淇淋五月十五號上市

上午豆汁果子

如蒙惠顧　遂叫遂送

冰淇淋優待券每本八張售洋二元

經濟

內外市況

本市市況（五月十三日）

○棉紗現貨
16支 銀月 1490.00 寶來 1370.00 喜鵲 1400.00 寶船 1400.00 / 1370.00
20支 五星 1680.00 銀月 1685.00
32支 銀月 1780.00 / 1700.00

○棉布現貨
雙龍 51.50 / 50.00 / 50.30
花鳥 49.00 / 47.00 / 48.20

○土產現貨
生油 78.00 成 900簍
生米 38.00 成 5000包
生果 32.00 成 1000包

○土產期貨前場 生油
五月開 80.00 最高 80.90 最低 80.00 收盤 80.00 成 25車
六月開 83.00 最高 84.00 最低 82.40 收盤 83.00 成 854車

（五月十三日）
○土產期貨後場 生油
五月開 78.00 最高 78.00 最低 75.60 收盤 76.30 成 8車
六月開 80.00 最高 80.60 最低 78.30 收盤 80.50 成 536車

海外市況（五月十三日）

○東京短期 前場開盤
新東 145.20 鐘紡 168.90 滿業 79.20 日魯 77.70

○大阪棉花 前場開盤
五月 71.50 六月 71.50 七月 71.50 八月 無市 九月 70.50 十月 69.75 十一月 無市

○大阪棉布 前場開盤
五月 3.210 六月 3.400 七月 3.555 八月 3.765 九月 3.905 十月 3.970 十一月 4.045

○天津棉紗布現貨
棉紗 17支八馬 1650.00 17支十全 1650.00 20支十全 1850.00 32支十全 1950.00 42支藍子 2300.00 42支水月 2300.00
棉布 五福 54.50 陽光 53.50

○東京匯兌
對英 賣15又16分之13 買無市
對美 賣23又16分之7 買23又32分之15

○正金銀行建值
對英15又16分之13 對美23又16分之7

○上海匯兌 前場開盤
對英 現貨3又2分之1 期貨3又16分之7
對美 現貨4又4分之3 期貨4又8分之5

○大阪棉花 前場收盤
五月 無市 六月 無市 七月 無市 八月 無市 九月 無市 十月 無市 十一月 無市

○大阪棉布 前場收盤
五月 3.250 六月 3.435 七月 3.585 八月 3.730 九月 3.890 十月 3.965 十一月 4.045

○海外棉市
印棉布羅者 264.35 印棉阿姆拉 244.35 美棉 375.50 美棉 384.50

○上海金融
海關金單位 270.80
華興銀行公定值 對英6又0分之0 對美 休市
169元買 176元賣
法幣換算 476.60
金塊寄付 6910.00
匯劃貼元現金化 12.50元至13.50
圓票 77元又4分之3賣 78元又0分之0買

○上海棉紗布現貨
棉紗 16支日光 1150.00 20支藍鳳 1350.00 32支仙桃 1500.00 42支藍鳳 1745.00
棉布四君子 四綫 1.470 五綫 1.480 龍頭細布 51.00

○天津匯兌
對英3又16分之3 對美4又8分之3 對上海 110.00

○上海匯兌 前場收盤
對英 現貨3又32分之1 期貨3又16分之7
對美 現貨4又16分之13 期貨4又32分之23

○金塊相場 6920.00

○上海雜糧現貨
豆油 13.00 大豆 29.00 生油 70.00 生仁 39.00
小麥粉 老車印 14.15 鳳凰印 13.85

（五月十三日）
○金塊前場收盤
高6940.00 安6860.00 止6880.00

○軍票交換相場
77元又4分之3買 80元又0分之0賣

○大阪棉花 後場開盤
五月 71.50 六月 71.50 七月 71.50 八月 無市 九月 無市 十月 無市 十一月 無市

○大阪棉布 後場開盤
五月 3.195 六月 3.370 七月 3.550 八月 3.750 九月 3.830 十月 3.910 十一月 4.030

○大阪棉布 後場收盤
五月 3.160 六月 3.350 七月 3.545 八月 3.720 九月 3.825 十月 3.925 十一月 4.010

○東京短期 後場收盤
新東 145.10 鐘紡 168.70 滿業 79.00 日魯 77.30

政府對棉紗布暴漲 籌有妥善措置
商人情虛市況呈顯不安 交易呆滯紗布價慘跌落

本報特訊 綿紗市況因受法幣跌落及金價澎漲與投機業者操縱之影響、致價格節節上騰、市民生計、呈不安現象、當局爲抑制計、前曾一度妥籌限制、數日前紗曾一度狂跌、旋以囤積風盛、又鼓舞而起、政府當局關於民生、自難漠視、頃接北京來電、政府對此已籌妥有效措置、青埠紗布期布昨日暫停開拍待命云云、風聲播來、突如迅雷震耳、投機者、頗受打擊、取引所則依照營業細則第四十四條第二項之規定、張貼昨日前後一期紗布均停開拍之公告、商人見景生情、市氣呈不安形色、如紗交易、一悵恍迷離、呑吐猶豫、膽弱者、爭先脫售、勢厚者多存觀望、致現呆滯之象、價格頓落、十六支銀月紗狂跌一百一十元、雙龍布亦跌五元餘、午後取引人開會討對策、紗價一時雖趨萎靡、日內似有轉趨平坦之途云。

生油現貨微俏 期市趨向下游
後場開拍續跌一蹶不振

本報特訊 生油現市、氣象尚稱平靜、生米價格仍趨上游、買風浩蕩、市交續提二元、安成五萬包、期油以紗價慘跌之故、開拍之初、即趨下游、人心冷淡、市况頹唐、吸力頗爲薄弱、收盤價格、較前市跌下五元、午後期市、行情尤爲倦怠、存方力求輕脫、客幫尤視之淡然、致後市期價、隨波而下、大有一蹶不振之勢、較前市又續落四五元、成交更寥寥無幾云。

華北交通公司 上月輸送 造新紀錄

北京通訊 四月份華北交通公司、輸送貨物、受前月末之騰勢、刻下發送與收入、連日更創新記錄、然而輸送仍續見上騰、故一般民需之輸送量、以其樹之最高一、九九九〇〇〇噸、茲將各別種品對比前年數量、誌之如下、共增送實已達三七、五%。

民需貨物（包括狹軌線）發送噸數：礦產物：◬一、三九〇、〇〇三、◆四二七、四七四、×四四、四、農產物：◬二〇一、八七三、◆二一、二三九、×一一八、林產物：◬九一、一二八、◆四八、六二六、×一一四、四、畜產物：◬二四、五一〇、◆（減）二、三五八、×（減）八、七、水產物：◬四七、三七一、◆一八二、七八、×六二、八、其他：◬二四四、三四三、◆三二三、九八八、×一五、一、合計：◬一、九九九、二二九、◆五四五、二四七、×三七、五一、（◬係本年度發送噸數、◆係去年同月對比增加噸數、×爲百分率）。

津鐵營業

天津通訊 三四月中、天津鐵路局所屬辦理乘客額數如左：（括弧內乃上年同期之增加率）（三月乘車人員）一、一七三、一六一名、（五三%）、（收入）三、七〇〇、八一四圓（五二%）、（四月乘車人員）、九五四、六八四名（七五%）、（收入）二、五四一、五七四元、（六三%）按上表所列、乘車人員、收入、均較上年同期、頗然激增、預料今年上半年之平均、較去年可增加百分之八十、聞路局方面日內將研究列車之設備、改正時間表等之具體對策云。

民二善後金公債 中籤券定期還本

上海電 據路透社倫敦訊、匯豐銀行宣布、民二五厘善後金公債、內有五三七、〇二〇鎊、已於本年三月五日在倫敦總行舉行還本抽籤、定本年七月一日照原數發還、凡中籤還本債券、其息即日停止。

南京市平民工廠 定十六日開幕
各項籌備業已就緒

南京通訊 市府爲救濟本市貧民、曾經計劃開辦平民工廠、以資收容、並委參議徐惠仁專事籌備、業經匝月、茲已大致就緒、所有廠中工人五百名、均係由難民收容所救濟院及棉紗工廠三處調來、聞定本月十六日正式開幕、先行創辦印刷織布等部、嗣後隨時逐加擴充。

籌設大陸運輸公司 謀運輸一元化
資本總額定爲一千萬元

北京通訊 明朗建設中、爲健全發展華北、通事業、並統制華北運送業之大陸運輸公司（假稱）作爲華北交通公司之分公司目下趕辦設立中、籌備處在京設立積極進行、並於興亞院與華北交通公司之間、大體已獲有諒解、目下正由華北交通關係各課間、進行事務的折衝。據該大綱 大陸運輸公司之資本金爲一千萬元、係中國法人、俟不遠事務的折衝告終、征得中央認可、至遲本年中、當可創立、現在準備中、而該公司之發起人ー爲華北交通公司、與國際運輸公司當議以兩公司爲中心、而設立之、此外、對於中日方面之羣小業者、亦將儘力吸收之、至運送業者所經營貨物之數量、約當鐵道輸送量之二倍、而此等運費之低下、自華北物價現狀觀之、爲絕對必要、早日設立、實爲一般所要望、而當實際之統制、恐不免相當困難而克服之、將有相當曲折、自在意想中云。

軍粮城茶淀農場 開發經費擬妥
中日實業開發事業推進 華北食米由是奠立胚基

北京通訊 中日實業公司對華北土地之改良、刻已臻於本格化、本年預算約三百五十萬元、將以之經營舊開源公司之軍粮城、茶淀兩農場、大致軍粮城約三萬畝、茶淀約三萬畝、刻已進行茶淀附近灌水路工事之施工、華北食米之自給自足、將由是奠立胚基云。

南京米價微俏 來源尚稱踴躍

南京通訊 京市米價、雖值金融劇變聲中、一週以來、依然穩固、縱有漲落、不過元許、前昨兩日、中華門外及下關米市、到船達三十艘、米粮統計四千餘担、來源益呈湧旺、行盤因虛高較昂、昨市亦稍上升、亦僅二角至五角而已、趨勢堅穩、可見一斑、冬秈每担二十二元、（按尖秈 普通糙米、門市出售、須經機關、以次數多寡爲定價之轉移）、上黃熟二十九元左右、上機米二十八元以上、雜粮交易寥寥、無甚軒輊。

△出口貨物

奉天丸十二日去上海、棉布、三六二包、棉紗、五〇包、鞭皮、一箱、頭髮、一六包、草編、一一五包、草扇、三五捆、金紙、一箱、空鐵桶、一〇件、粘土石、一包、牛筋、二包、黃豆、五〇〇包、黃醬米、二九包、紅蘿蔔、四〇簍、雜貨、三一件。

青山丸十三日去大連、啤酒、四〇桶、金針菜、五〇捆、山楂片、一五〇包、花椒、三包、草蓆、四捆。

△進口貨物

奉天丸十二日來青（大連貨）、鹹菜、五〇桶、食料罐頭、三〇箱、黍子、一包、草實、二五〇包、葡萄乾、一五箱、肥皂、一五〇包、肥皂油、一〇箱、藥品、二一箱、感光紙、二〇件、方眼紙、一件、台秤、一四件、油漆、二箱、油漆、五〇〇小桶、乾燥物、二三箱、搬家行李、五件、黑鉛粉末、三二包、糊、一二箱、明凡、二包、朋酸、二箱、朋砂、一箱、雜貨三五件。

白熊牙膏
含有五種名貴藥物
專治五種不同牙疾

藥效獨特
1 含，擷羅兒：防治齒槽膿漏
2 含，台母兒：清潔口腔牙齦
3 含，双養精：溶消積留殘渣
4 含，卡卜立克：殺滅病菌蛀蟲
5 含，伯銘罕鈣：去除牙磁焦黑

獎品一萬五千元 人人可得
如此鉅大犧牲無非請君一試

凡向百貨店購買白熊牙膏一支隨送白熊獎券一條多購多贈准於本年七月十五日在上海當衆開獎有獲得鉅額獎品一萬五千元之希望詳章載明獎券背面購時請向商店索取萬勿放棄權利

麗來化學製品公司出品 上海江西路二六四號

本市百貨店均有出售

青島代理處 裕生仁 北京路 源興泰 海泊路

康勳臣一星牌
戒煙
斷癮丹

本藥專戒鴉片白面嗎啡海洛英等癮服用戒煙斷癮丹毫無痛苦不塞不燥決無副作用在最短中脫離苦海而登光明之大路奏無論男女老幼均宜服用並治男子鎖精壯陽固腦補腎婦女舒筋活血衛神安眠增加食量婦女一切寒症服之特有神效服法盒內另有詳單說明價目每盒二元四角每打二十四元外埠函購加寄費三角五分

青島總代理北京路天合益大藥房

▼本埠代理▲ 東鎭菜市路建古藥房 膠州路杏林堂藥房 益都路美華藥房 北京路長春堂藥房 黃島路福海藥房 金鄉路太和春藥房 滄口同義堂藥店 四方德誠號

▼外埠分銷▲ 膠縣鉄市街宏大藥社 高密南門外順德泉 濰縣東大街宏大號 博山西冶街福成祥藥房 煙台新華街福昌泰藥品部 煙台北大街福興堂藥店

青島分行四週紀念 破天荒空前大犧牲 祇限紀念期滿截止

買一送一 枝枝

不論購何種筆一律奉贈新型二號筆尖一枝再贈一枝

特種派拉蒙 甲種派拉蒙

不怕不識貨 只怕貨比貨
眞金不怕烈火 事實勝於雄辯

政府註冊 嚴禁假冒

本廠最新出品 新型派拉蒙金筆 金筆權威 筆中極品 光芒萬丈 燦爛奪目 富麗摩登 構造新奇 書寫流利 經久耐用 今日開始發售 每枝特價十元

本行自製之派拉蒙眞空注墨金筆品質異常高超售價尤爲低廉能風行各地殊深榮幸茲值敝行四週紀念之期爲酬答歷年惠顧諸君盛意起見不惜重大犧牲特製派拉蒙新型副號紀念金筆一萬枝及派拉蒙本牌金筆尖二萬個敬贈各界以留紀念日起凡購派拉蒙任何金筆一枝立即奉贈此項紀念金筆一枝及筆尖二個惟以念大爲期截止此誠可遇而不可求之空前絕後的非常機會諸君購置務希從速勿延是荷

特種每枝特價憑券祇收六元
甲種每枝特價憑券祇收四元
乙種每枝特價祇收二元五角

青島北京路美利時鋼筆行

粵港滬
天喜堂老婢調經丸
若非萬全安敢獨沾一種
四十餘年最先創製婦女唯一信譽尚葯
婦女各種經病隱憂赤帶白帶不孕等症已婚未婚有孕未孕均合服用

上海六馬路一壹二號
各埠公司藥房商店均售
廣東商店 至誠藥社 膠東藥房
天合益藥房 建美藥房 同聚長藥房 聯興堂 長春藥房 玉美藥房 漢興藥房 中州藥房 神和藥房 合星藥房 金西藥房 中一藥房 華民藥房 新濟藥房 宏谷藥房 源興藥房

全國馳名 腸胃良藥
瀉痢兒
婦女外用奇藥
下治丸
▲立止瀉痢 ▲老幼咸宜
主治 泄瀉、急性腹瀉、肚痛如絞、中暑下痢、或因不服水土傷食傷水腹寒等而染患之急慢性腸胃病症、

奇藥妙用！新法治療婦女隱疾

「下治丸」全國馳名根治婦女赤白帶下、腰酸腿痛、經期腹痛、月經不調、或因受寒生氣而得之一切經血病症、其最有力之功效、證乃是病者於用藥後必能自己見到積病袪化成片狀硬塊及黏性液汁、自陰道內化下、久不受孕、一粒即可痊愈、經過中西名醫臨床實驗、政府給獎勵、認爲現代婦科無上聖藥 每盒應用五日定價一元五角 △各埠西藥房均有出售 △總發行天津法租界二十六號路秦波藥廠

青島總經理 北京路天合益藥房

招請各地特約批發經手續簡便利益優厚詳章函索即寄

佛誕奉讚大式典
五天行事決定
祈禱世界和平謀民衆幸福

本月十四日（舊歷四月初八日）、爲釋迦牟尼佛誕紀念式、湛山寺特於是日舉行浴佛盛會、本市交通公司、爲便利市民進行拜見、特勝開由匯泉至湛山寺之共公汽車、想屆時當有一番盛況。

【釋尊降誕大會】本市宗教聯盟、中國佛教會、頃以際茲釋迦牟尼佛降誕聖辰之期、爲祈禱東亞和平、民衆幸輻、特聯合主催釋尊降誕大會、由於興亞院出張所、日本總領事館、青島市公署、新民會青島總會、居留民團之後援、籌備進行極爲順利、並組織委員會、由井上美暢氏爲委員長、大會日期定爲自五月十六日至二十日五日間、其行事決定如下、

【第一日】十六日、午後五時起、在山禮堂舉行講演會、中國方面中學學生參加、由法師爲宗教之講話、

【第二日】十七日午後八時、在居留民團大廳、對日本方面會社工廠之職工、舉行大講演會、中國方面講師二人出講。

【第三日】十八日、於午後七時半、在市大體堂、對全市一般市民、舉行大講演會、日本方面講師一名講。

【第四日】十九日、舉行奉讚大式典、秩序爲一、奉讚行列：參加者、於午前九時半、在芝罘路青島宗教聯盟本部集合、十時由本部出發、經過四方路、山東路、市場三路、招遠、市場一路、聊城路、高唐路、至第三公園會場、二、式典 午後一時開式、舉行奉讚式典、並在會場、設備舞台舉行餘興。三、奉讚映寫會於午後八時起、在平度路光陸大戲院、舉行映寫奉讚會無料公開入場。

【第五日】二十日、舉行感謝慰問、由中日雙方職員並婦人團體、組織慰問隊、訪問陸海軍部隊並病院慰問、於式典日並花火燃放云。

攝影大會
會員五十餘名 爭攝美女寫眞

承山東每日新聞社主催之興亞寫眞展覽會出品前奏之攝影大會、已如既報於十二日午後一時半在湛山一帶、以中國婦人爲對象而舉行、報告之會員約五十名、各持得意之照像機而參集、咸思擬照之姿勢、遂開始攝影。自清天候清朗爲絕好之攝影日、照像家無不大喜、至午後四時餘大氣忽變而降雨、致皆敗興、此日攝影會收獲似相當良好、惟期待興亞展覽會開幕日之到來云。（寫眞係攝影家拍照時之神情）

第一公園 牡丹初放
日來遊人日增

本市建設局農林事務所、爲點綴第一公園園景、曾於年前增闢牡丹園、廣植芍藥及牡丹、種苗均來自日本及我國曹州等地、奇種甚多、現値初夏、牡丹已屆初放、富貴豔香、吸引遊人神醉心迷、故日來牡丹園畔、遊人日增云。

公共汽車內 電燈線走火
日婦脚被踏傷

青島交通汽車公司三七一三號汽車、司機人王誠高、日昨駕駛該車行至熱河路、因車內電燈線走火、乘客不明眞相、蜂擁而下、致將乘客中某日藉婦人脚部踏傷、幸有日警署警察前來、將司機人帶署訊話云。

李村分局管界 戶口清查
自本週間開始

本市警察局對於整頓全市戶口、組織戶口清查班、業經分別按市內市南、市北、海西各區住戶清查完畢、自本月初至九日止、又將四滄分局內各戶口清查完畢、自本週起、已開始調查李村分局管界內各村民住戶確數云。

防止被罰煤炭商 再有舞弊情事
社會局函警局飭屬監督

本市社會局近查得富華等煤炭商私售煤運出市區、不顧民生、已處罰停止營業五個月等情、業誌本報、該局深恐該商等不顧法紀、再有舞弊情事發生、特於昨日函請本市警察局、令各分局注意、監督、倘售賣煤炭、若私行運輸時、請嚴予取締、以維功令云。

野犬咬傷行人
王大順受傷送市立醫院
警察局令注意野犬繁殖

本市當局以青島市區一般無主野犬甚多、一但發生狂犬、傳染、危害公安甚大、雖經市警察局切實取締、奈孳生甚速、流爲野犬者、爲數仍不在少、故近來市內野犬時有發現、昨日本市太平角有野犬一隻、將太平角二路王大順、北京人年九歲足部咬傷、經鄰人將犬擊斃後、送本市牲畜管理處檢驗後、證明該犬確係眞性狂犬、除將該王大順送市立醫院救治外、並由警察局飭屬對於野犬特加注意云。

匯泉遊藝園 明年可實現

本市當局爲使市民得到正當娛樂場所、曾擬在第一公園內之一部份、辦理匯泉遊藝園、經由社會局召集各關係方面開會商討後、現正積極進行中、惟因手續甚繁、本年不克實現須待於明年云。

四川路棧橋 靠木毀壞
市南分局調查 轉請市署修繕

本市四川路海軍棧橋、自事變以後、該棧橋、往來行旅日漸減少、而對於該橋之修繕上亦不無忽略、最近該海軍棧橋右面靠木及梯子經風雨吹襲已毀壞不堪、若不加以修理、對於該橋身之建築上大有防礙、經警察市南分局飭警調查後、已將破壞情形呈報警察局轉請市公署、勘視修繕云。

日海軍有終會
和波中將等一行 分訪各機關
並參觀本市內各名勝

日本海軍有終會代表者、海軍中將和波豐一氏、海軍大佐西川速水氏、海軍少佐大森良三氏、軍醫中尉醫學博士、西浦綱一氏、特務少佐西尾孝一氏等一行、已如既報於十二日下午四時半乘軍艦由日本來青、同夜臨大飯店艦隊野村長官之歡迎宴、分寓於金口路萬船閣並長山路東山飯店十三日晨視察湛山、公園、匯泉岬、砲台等市內名勝、戰跡、上午十時赴興亞院訪柴田所長、以青島爲中心、聽取興亞政策之一般、次訪山東產業館、由淺田館長關於館內陳列之標本、實物爲詳細之說明、亘一小時餘、以華北山東鑛物爲主、調查各種資源、海州連雲港特別室亦經參觀、一時半列席銀行公會所開之本社午餐會、市公署中村輔佐官、興亞院島事務官、及本社姚、尾池兩理事、橋川編輯長、亦參加賞味純粹中國筵席、席上由姚氏致歡迎辭、主客互披胸襟暢談中國之現狀及新秩序之進行、至二時半始終了、繼又訪日民團因團長村地氏旅行不在由出森澤助役招待、說明日僑之實況及青島之一般、三時半參拜青島神社、由池永宮司引導、奉奠玉串、訪根據地隊與大島司令官、梅崎參謀等會談、夜出席青島工廠木幡所長之招宴。

和波中將談話

關於此次來華、和波中將所語大略如次：今新秩序建設之行進譜、近在高奏之際、興亞之聖業亦將着着築成、當此時爲慰問現地皇軍與視察乃渡華、我等乃軍人、但今非直接參加戰鬥者、僅作成第一線、二綫、三綫實戰隊型、或鎗後之維護、各使之健實强固、且因順應新時代之日華共同合作、以爲秩序之確立、和平之招來今也戰鬥、將結局乃爲招來永遠之和平而戰、兩國依堅固握手、對可尋新文化之確立、爲東亞爲世界必須有所貢獻云云。一行十四日訪市公署、各機關視察紡績工場、會社市內一巡之後、夕刻由本市車站乘車經由濟南赴天津云（寫眞係本社招待有終會紀念攝影）

劇聯社會串 第二次公演
定十八日在市禮堂

本市募集救濟基金各票社聯合大會串、十二日晚首期公演於市民禮堂、成績極佳、雖在雨霧天而觀衆達千餘人、蓋以戲碼既硬、而售價低廉、聽衆極擁擠、而各票友如仇滌生之六月雪、蕭羣傑珠簾寨、曹天佑莊宏洲江衡甫之連環套、均博得彩聲不少、第二次公演已定本月十八日（星六期日晚）仍在大禮堂舉行、其戲碼已定爲打沙鍋、賣馬、戲鳳、法門寺、代大審云。

市面益趨繁榮 車捐收入良好
車輛數目亦增加甚多

本市邇來益趨繁榮、交通量日漸擴充、車輛數目增加極多、關於車捐稅收、成績極爲良好、車捐共分期捐、月捐、年捐三項、期捐繳納日期爲一月與七月之末日、月捐於月初、年捐於年初、其捐額如下：

【一期捐】普通乘人汽車。不滿五座者、營業二十元、自用十六元、五座汽車、營業二十八元、自用二十四元、超過五座、每增一座加徵八元。公共長途乘人汽車：十五座以下、每期一百二十元。二十五座以下、每期一百四十元。二十六座以上、每期一百六十元。運貨汽車：（以載重量計）二噸以下：每期自用六十元、營業七十二元、超過二噸以上、每增一噸加征六元。脚踏汽車：二輪乘人車、每期八元。三輪乘人車、每期十元。運貨車、每期十二元。乘人馬車：每期九元、（自用營業同）人力車：每期六元、（自用營業同）脚踏車：每期三元。

【一月捐】牲力貨車：單套、每月一元、每增一套加征五角、人力貨車：每期七角、一輪小車：每期四角。

【一年捐】柩車：每年年捐二十四元。

國際音樂會所得票款 全數獻金慰軍
今關參謀赴教授邸 贈感謝狀及日人型

日前在市大禮堂舉行之慰問皇軍、國際親善音樂會因意國之德拉米斯教授以下英、美、俄、德代表者出演已收莫大之成功、獲純益千四百餘元、皆充作獻金、殊使傷病兵及軍當局倍深感謝、〇〇部隊今關參謀爲表感謝之意、十二日正午赴湛山大路德拉米斯教授邸、贈以部隊長之感謝狀併純日本人形、以表謝意、教授夫婦並偕其八歲愛女接見、教授當謂會之成功、非出演者之力、乃因後援與諸君理解之所致也、然對我等一同贈以如斯賞狀、實覺光榮之至。再今後依我等之藝術技能、倘有驅使必當應命云云。

【感謝狀文】爲慰問日本軍傷病將士由在青外國人有志者開音樂會籌款獻金對此奇篤之美舉、玆表深甚謝意、特贈感謝狀、

〇〇部隊長

德拉米斯教授殿

又其他出演者亦均贈同樣感謝狀、（寫眞係贈人型時情形）

子不語新編

（九）

綠窗女受逼繼母 婚姻事亡母主持
願使天下父母心不生妄念

魯南人、尹某、居青市之滄口十數載矣、四年前、余比其居、頗相知、（鄉誼爲關、姑隱其名、）尹有繼室王氏、性刁得寵、且尙奢華、家政多由其主持之、並無生育、僅一女、爲嫡母生、女性溫婉、貌亦秀麗、二九年華、猶待字閨中、冰人嘗有問名者、而王氏亦有是意、惟以稱心者鮮、終未得就、尹友吳某、一日造訪其家、適尹外出、吳乃進言於王氏曰：某權貴者、當地之首族也、娶妻而無子、嘆爲美中不足、因欲納妾以延嗣、嘗言遇有賢淑者、願出厚金以聘之、令媛年貌甚佳、頗堪充之、雖云作妾、將來承接福祉、母女均能稱心、不亦美耶、未識以爲如何？王氏慨然相許、吳即辭去。是夕尹歸、王氏乃以告其夫、言未已、身突仆地而絕、尹大驚、亟謀解救之、漸甦、繼其則涕淚交流、悲痛不止、且泣而訴之曰；吾女自幼喪母、伶仃孤苦、後乃歸依王氏、復遭妒楚、幸無殃其身、而得成人。然以十數年間、歷盡艱險、未有爲之歎獻者！雖道世之爲父母者、均應若是耶？尹某至是、而亦無可如何、半語不能出、僅自垂首興嘆而已矣。繼又訴之曰：男婚女嫁、固爲人之所宜、惟顧吾女、生非麗質、不願攀附貴人妻、祇求匹配常人、足矣。然雖不效寶窓之選、亦須相攸而嫁、方是爲父母者之至義！何其不論名分、以女賣作錢貨、貪其金而即許其人、王氏究何居心？乃其慘忍若是也！母雖非親、父又何疏、而亦任其所爲不加干涉、豈非有背人倫、更於已心亦能無愧乎？吾雖死、泉下有知、不忍吾女遭陷毒婦手、故來警惕、應吾言、速罷前事、否則、吾當報不爽矣。兒之終身、吾自負之、將來定有安插、如不之信、至後當知、吾去矣。言訖又仆、已而、王氏還魂、自呼身疲若病、疼痛難持、隨即移臥榻上、呻吟不止、甚輕夜重、十餘日、始復原、尹某立罷前事、王氏亦不復作梗矣。至若王

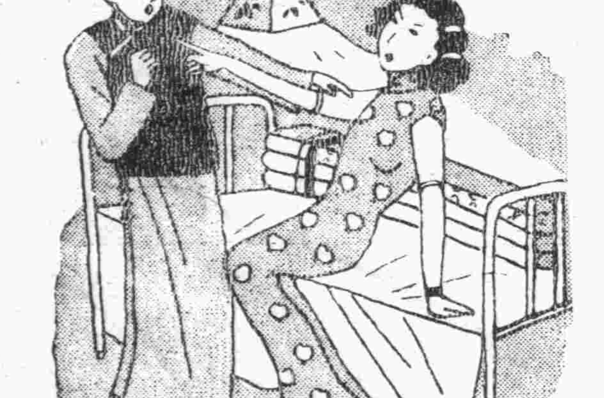

氏之遇祟、雖涉怪異、然亦有原因在焉、余以鄉鄰故、深知底蘊、先是尹居鄉里、曾娶鄭氏妻、過門後、伉儷甚篤、生女年餘、旋即病卒、女由尹母撫育之、至是續娶王氏、女始歸依新母、起初待女甚週、婦德亦着、嗣漸得遂夫寵、且操家政、而待女之心、反不如初矣、及至徙居青市、浸淫於都市中、凡倨傲奢侈之惡習、無不一一染指者、視養女而爲眼中釘、苛虐並施、弱女本無爭強志、何堪受此暴戾、難免終日飲泣、因是、而王氏之心、益加憎恨矣、不許女有暢心事、偏有吳某來謀、正中其心、且有厚金以自肥、即樂而許之、豈知專欲難成、而有鄭氏之祟、不准王氏不敢逞其私、反催使其俯首就範、此可謂天理昭彰報應不爽也。三閱月後、果有鄭氏娘弟之來函、云爲甥女婿配、係一書香門第、年貌亦頗相若、尹隨相許作覆、尹女始得終托焉。余以事出可奇、姑妄記之用以解頤也。

余按世之有婦如王氏者衆矣、首室遺孤受繼母虐待者亦衆矣、安得一一有鬼物警惕、使家庭慘變、化爲祥和、獨尹某有幸、得妻助之於生前、復助之於死後、使乘戾轉爲吉祥、是誠賢內助矣、又且鄭氏鬼魂係愛其女、吾謂鄭氏愛其女、兼愛其夫、兼愛其繼、鬼神之爲德其盛矣乎！（玉亭）

巡視四滄各分局
督察科長高伯亮
各分所成績均極良好

本市警察局督察科科長高伯亮、以本市台中、四滄、李村各分局地屬鄉區、所有長警服務之精神振作與否、關係地方極爲重要、特於十三日由高伯亮科長、暨局松本輔佐員、及武裝警士等、分別巡察沙子口、南九水、北九水、王哥莊、惜福鎭、夏莊、仙家寨、白沙河等處、視察其結果、沙子口分駐所內務良好、警察亦極精神、南九水分駐所巡官李淪民軍事智識豐富、所內警務極整齊、北九水巡官王允叔精神飽滿、內務整齊、王哥莊警備隊第一中隊長白俊山、精神振作、防範周密、惜福鎭警備隊第二中隊長張雨臣、率各警服務成績亦佳、其他如仙家寨、白沙河等處、各官警服務精神良好、關於此次巡察、各警察分駐所、官警服務成績良好者將予記功一次、其成績不佳者、則記過一次、以示賞罰分明云。

李村分局長 在管界內視察

本市警察李村分局、因地處鄉區而管界內、又多山地、對於地方上之安甯極應注意、該分局王松臣局長有鑒及此、特於昨日起、開始分區視察所管界內各分駐所各村鎭、以資鎭攝云。

半身不遂良方 服法補誌

趙市長傳有專治半身不遂良方、曾誌本報（十一日）茲聞此方按法服後、須全身發出透汗、使風邪隨汗而出、方見效果、合函補誌、以供用者之參考。

折中言

「道高一尺、魔高一丈」、從來魔道勝過正道、中國社會早被魔道佔了上風、你若是憑『道』有※幾爺那是萬不能的這可說是好人難做、魔道易行唱戲的名角扭扭屁股、一幾次拿走※萬、這是藝術、××君讀書半世、參考易經至七十柿之多、與子玉將軍未必有是、然而謀不到吃飯的差事、這是腐儒、藝術當然要最高享受、腐儒還不應該餓死？

人類都是血肉聚成、智慧性情未必相差太多、只因地位環境、便造出許多花樣、闊少爺小姐們、滿桌珍饈、無下箸處、檢煤球的孩子踵趾磨穿、跑到家中叫聲爸爸餓了、討不到半塊饅頭、這不是孩子們有甚麼差異、是他們爸爸媽媽的大不相同。

風月場中之經驗談

因小失大得不償失

法國 老牌 梅毒 聖葯

皮隆氏九一四

各大葯房均有出售

青島總經理卜內門公司 分售處漢成大藥房

武俠小說　舞鶴鳴鸞記

王度廬著　饒海峯圖

第三回　揮刀雪恨單騎走江湖　脫鎖投山幾番逢災難（4）

江小鶴瞪眼說：「怎麼？你瞧不起我嗎？」說時伸手向懷中去掏，先掏出馬志賢給他的那五兩銀子，吧的向桌上一拍，隨後又抽出那把尖刀，也吧的摔在桌上。酒保不由笑了，旁邊的許多酒客也都瞧着他笑。江小鶴哼了一聲，說：「你們看着我小嗎？我也是久走江湖的，在陝南川北有些名聲，你看，銀子在這兒啦，你別怕喝完了酒不給錢，去！快拿酒拿菜來，我吃完了飯還得趕緊走路。門外我有一匹白馬，你也叫夥計們給餵了，用好草料！」酒保笑着應一聲「是了！」旁邊有的人竟哈哈大笑起來。江小鶴回首瞪了笑的人一眼，心說：走江湖的人，不能吃一點虧，吃了小虧，大虧就來，於是就嚷裏嚷嚷、罵着，少時酒保把酒飯和菜一齊端來，江小鶴就一面飲酒，一面吃飯，兩隻眼並且東瞧西望，他見旁邊喝酒的人，有不少都像鏢頭和江湖人的樣子，不過有

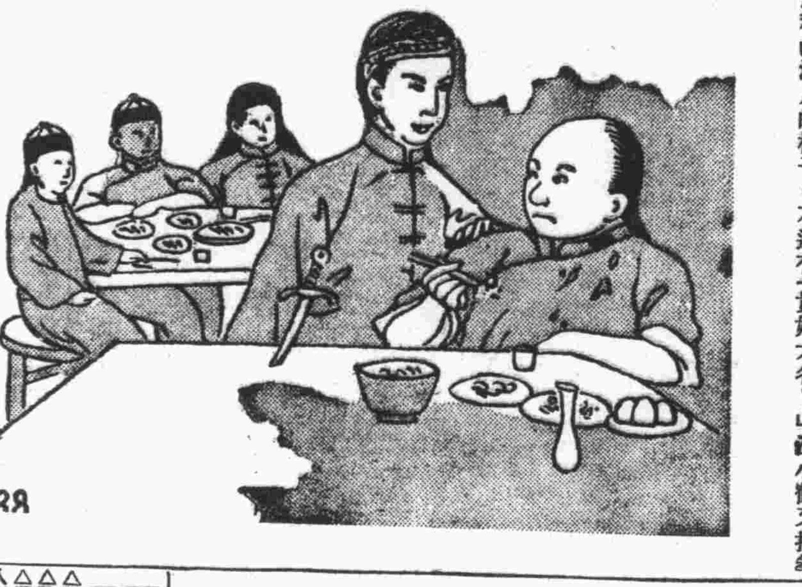

一樣，人家都是穿得整整齊齊，因為衣服整齊，就顯得有威風。而江小鶴看看自己呢，卻是一條破單褲，上面沾着許多豬屎，都露出肉來。下面光着兩隻泥腳，穿着雙破鞋，腳趾頭都出來像是要看熱鬧似的。上身披着個破棉襖，棉花也都綻出來，並且因為天氣暖，酒入腹，蝨子咬，渾身覺着癢癢。心說：不行！我這身衣裳可不能闖江湖，不怪走在那裏都叫人瞧不起，明明是個放豬的要飯的，那裏像走江湖的人？於是就想到要置一身衣裳，可又怕錢不夠，腦子裏忽然一轉，想到偷盜的那方面，但立刻自己阻止了這個想頭，暗道：偷雞摸狗那不是好漢子幹的，我餓死也不能作！隨就悶悶地喝酒吃飯，眼睛又看到桌上放着那把尖刀，想起兩年前的那日晚間，在麥田中鮑老頭子把刀贈給自己時的態度，便氣得一捶桌子，嘴裏罵說：「鮑老頭子也不是好東西！

早晚我非得把他也殺了！」這時，忽見靠西牆的一張桌子旁，走過來一個人，這人一近前來，就拍了江小鶴的肩膀一下，帶笑問道：「小兄弟！你是從那兒來？」江小鶴抬頭一看，這人是個瘦子，身穿黑布袷褲褂，很乾淨，年有三十歲上下，黃臉小眼睛，嘴唇可是很厚，小辮盤在頂上，顯出來是個慣走江湖的模樣。江小鶴站起身來一抱拳，說：「兄弟我是由鎮巴縣來！」說出來這句話，可又有點後悔，心說這裏雖然過了山出了省，可是離着鎮巴也不遠，倘若這個人與鮑老頭子龍家兄弟他們相識，騎着快馬去給他們送個信，他們一定追下我來，那可就完了！於是補充一句說：「我從西安府來，走了五天才到鎮巴，昨天在鎮巴住了一宿，今天就來到這裏。」那人一聽，他所說的路程全都不對，就不由的笑了，隨就問說：「小兄弟你貴姓大名？」江小鶴又抱拳說：「不敢當！兄弟姓江名小鶴，外號叫……」心說，走江湖的人都得有個外號，我得起個厲害的，於是腦筋一轉，就說：「外號人稱三頭虎！」那人哈哈大笑，摸着江小鶴的腦袋說：「諸位請看！這位小兄弟自稱為三頭虎，哈哈！」全堂齊都笑了起來，江小鶴瞪着眼睛，一把手將這人抓住，問說：「你問完了我，我該問你呢！你姓什麼叫什麼？外號怎麼稱呼？」那人笑着說：「我可不能告訴你，不能跟你比，我是一個頭。」江小鶴明知此人是故意要戲自己，便拳頭掄起，比着這人，這人笑着說：「怎麼，小兄弟，你還真要動手跟我較量較……」話未說完，只聽咚的一聲，江小鶴的小拳頭就揣在這人的胸上，這人哎呀了一聲，身子向後一倒，倒在另一個人的身上，旁座的酒客全都大驚，有的就高聲叫好，有的就捋袖子，要過來跟小鶴比武，江小鶴倒地將尖刀在手中一握。

今日節目　XGDP 923

八、〇〇　新民體操（北京）
八、二〇　速成日語講座（北京）（第十二講）石金壽
八、四〇　唱片（北京）新民之歌　法門寺（管紹華　柏岩泉）
九、〇〇　新聞重述（北京）
九、二〇　商情行市（北京）
九、三五　新民講壇（北京）「建設新秩序與實施保甲」（二）新民會中央總會 鄧長宛
一一、五〇　四川唱片（北京）賈福堂（附敘岩）打鼓
一一、五九　報時（北京）
一二、〇〇　家庭常識（北京）「家庭環境的改良法」
一二、一〇　職業介紹（北京）
一二、一五　娛樂節目（北京）一、樂亭調　朱買臣休妻　戴鳳雲　二、西河大鼓　湘子出家　王艷芬
一三、〇〇　新聞（北京）
一三、一五　商情行市（北京）
一三、三〇　評書（北京）龍潭鮑駱（第十四回）品正三
一四、三〇　新聞（北京）
一四、五〇　娛樂節目（北京）一、相聲　遭三險　廣湯　二、快書　摩天嶺　葛恆泉
一八、〇〇　兒童時間（北京）北方小學學生演播
一八、二〇　兒童新聞（北京）
一八、二七　預報本日晚節目
一八、三〇　日語講座（北京）（第十二講）益田信夫
一九、〇〇　佛學講座（北京）「由紀念佛誕談到樹立中心思想」佛教同願會秘書李吉甫
一九、二〇　行政工作報告（本會）
一九、三〇　演講（北京）「地中海風雲緊急」
一九、五〇　滑稽笑話（北京）北京中央廣播電台日語講員
二〇、二〇　新聞（北京）
二〇、四〇　娛樂節目（北京）一、梅花調　獨西廂　新鳳雲　二、唐山調　千金全德（四）雙釘記（訓女）　三、京音大鼓　玉堂春　聯幼如
二一、三九　報時（北京）
二一、四〇　地方新聞（本台）
二二、〇〇　預報節目（北京）
二二、〇〇　絲竹合奏（北京）一、驚鴻曲　二、陽春清泰　三、柳搖金　北京清光社演奏
二二、三〇　新聞（北京）
二三、〇〇　京劇（北京）

日曆

△陽曆五月十四日（星期二）
△陰曆四月八日
△潮候　滿潮午前十時四五分（三三一八）午後十時三〇分（三九七）
△潮退　午後五時〇分（一五六）午前四時五分（七七）
△太陽出　五時五五分　中　十二時五六分十五秒　沒　七時五六分
△太陰出　十二時一七分　中　六時四六分　沒　一時一分

郵件時刻通知

一、輪船郵件
△五月十五日　開往大連
△五月十六日　開往日本
△五月十六日　開往上海

諸君一年辛苦！都大發財！在這個新年休息期間如想留個紀念還是到明星照相館照相吧！包君滿意
地址高密路五四　電話四九八九

川崎汽船出帆

▲紐育線（青島入港）
國川丸　五月二十日入
▲中南米線（青島入港）
驛憲洪古丸　五月廿七日
▲紐育線（神戶發）
國川丸　六月一日
君川丸　六月廿七日
▲中南米線（神戶發）（晚香坡沙市經由）
驛憲洪古丸　六月二日
▲晚香坡沙市線
玖馬丸　五月十一日
夫婦里滿丸　五月廿九日
▲桑港羅府線
伯剌多丸　五月十一日
國川丸　六月一日
五洲丸　六月十二日
▲運炭船內地行（青島入港）
坤利丸　五月十五日
運費及其他詳細情形請問左記地址照會
川崎汽船株式會社　青島代理店　株式會社昭和海運公司　館陶路取引所內　電話四〇四三番　七〇四三番　夜間用電話六三六四番

大阪商船出帆

▲日滿連絡船（前十一時大連發）
吉林丸　五月十五日
鴨綠丸　十六日
烏拉爾丸　十八日
黑龍丸　二十日
柳狀吉運尼爾丸　廿一日
熱河丸　廿三日
烏蘇利丸　廿四日
扶桑丸　廿六日
至於運往各地之貨物運費船票價及開船日期等港務事詳細情形請問左記地址照會
大阪商船株式會社　青島出張所　電話三三五四〇番
荷客取扱店　青島商運株式會社　新疆路十八號　電話　二三〇六番　二二〇七番入貨係　二九二三番帳房

海州組合出帆

▲海州行　入港　出帆
△印船客乘載
得春號　十五日　十六日
迎春號
元泰號　十四日　十五日
瑞祥號　十四日　十五日
▲灤水口行
江春號　十四日　十五日
義通號　十四日　十五日
永順號　十五日　十六日
▲石臼所行
恆新號　十三日　十四日
華新號
義順號　十四日　十五日
新順號
太平號
▲石島行
春來號　十六日　十七日
平安號　十五日　十六日
民安號　十三日　十四日
新源號　十一日　十二日
海州航路汽船同業組合事務所株式會社中村組　電話四四五九番　三三七三番

朝鮮郵船出帆

△仁川鎮南浦行
平安丸　五月十四日入　五月十八日出
慶安丸　五月十九日入　五月二十日出
釜山丸　五月廿四日入　五月廿五日出
△上海行
慶安丸　五月十三日入　五月十四日出
釜山丸　五月十八日入　五月十九日出
平安丸　五月廿三日入　五月廿四日出
△釜山朝鮮行
慶島丸　五月廿五日入　五月廿六日出
△仁川天津行
新義州丸　一月三回
船舶於開船一時間以前發貨，至於運費及其他詳細情形，請向左記地方照會。
朝鮮郵船株式會社　代理店　合資會社中村組　電話二四六〇番

東亞海運汽船出帆

△門司、神戶、大阪行
長城丸　五月十三日午前十時入　十六日午前十一時出
泰山丸　五月十六日午前十時入　十九日午前十一時出
日光丸　五月廿一日午前十時入　廿三日午前十一時出
原田丸　五月廿三日午前十時入　廿六日午前十一時出
△芝罘、天津行
▲印卸客載船客分禁載
天津行船客
徐州丸　五月十六日出帆
華山丸　五月十七日出帆
▲威海衛大連行
△台南丸　五月廿一日出帆
△大連行
第二雲海丸　五月廿一日出帆
台南丸　四月十六日出帆
△上海南支行
安興丸　五月三十日出帆
△上海行
海平號　五月十六日出帆
△大連直行（芝罘威海衛行）
利通號　五月十三日入港　五月十四日出帆
△連雲港行
大智丸　四月十四日前九時入　十六日前十時出
本社東京市麴町區一丁目六番海上大樓二階
青島新疆路十八號
東亞海運株式會社青島支店　電話　支店長席　六五五七番　次長席　六五〇八番

大連汽船出帆

△上海行
青島丸　五月十六日前八時半入　正午出
奉天丸　五月十九日前八時半入　正午出
大連丸　入渠欠航
△大連行
奉天丸　五月十五日後一時半入　後六時出
青島丸　五月十九日後一時半入　後六時出
大連丸　入渠欠航
（日本郵船株式會社　青島代理店）
電話　營業係　貨物係　船客係　會計係　庶務係　帳房

國際運輸扱船

△天津行
白河丸　五月十四日入　五月十七日出
渤海丸　
遼河丸　五月十四日入　五月十六日出
白河丸　五月廿七日出
大連汽船青島支店
電話

嶋谷汽船出帆

▲自橫濱阪神
山城丸　五月十五日入　五月十八日出
國際運輸株式會社　青島支店
嶋谷汽船株式會社　青島支店　電話（六）五〇一　代表（四）一三九一

山東汽車行

電話三一〇四三　三五〇四
汽車部　車新　服務　價廉　整齊
修理部　工精　迅速　費低　應期
前存有部顧廉客價租者請來接洽
號記　地址　山東路三十三號

董希堯啓事

逕啓者敝於去歲承買青島地方法院拍賣王景洛所有坐落本市滄縣路七十五號樓房十三間，七十九號平房一處，該處房屋於本年二月二十八日與香山堂和解調處，香山堂仍自願按月調成立之日起限期在八日以前為租期，至本年五月十八日按約立付遷移，不得轉租，否則私立契約，恐有未經許可，負責所有本人不負責任，特此聲明

緊要聲明

啓者敝人於民國二十五年國曆八月五日糾合集資在青島路二十二號開設源通報關行，當時股東人因擔任營業紅利銷售事宜，敝號今將該股東等無意出股，數目等項，一俟將股東紅利算清，如號內一切營業，該號一經敝號東裕田金緘以及收據，作廢此後該號特此聲明
負責人　黃鈞編　宗偉吉　張貴明　全啓
受盤股東　田金緘

緊要聲明

本律師受任德森原三郎合明新公記織染廠及青島分廠總經理，為其權益及妨害其名譽信用者，本律師當依法盡保障之責，特此通告
律師事務所　青島德平路五十八號　電話二〇六七號

招募聽差人

性別　要在中國國籍不分男女（要粗通日本語言者）
學歷　須有高小畢業程度者
年齡　十六歲至二十歲
報名期限　昭和十五年五月二十日止
報名地點　青島日本海軍根據地隊辦公處（大學路）
昭和十五年五月十三日
青島日本海軍俱樂部啓

遺失聲明

啓者敝人有化學方形象字圖章一顆，上刻「張家發章」四字，不慎遺失，嗣後無論落於何人之手，概行作廢，特此登報聲明
張家發啓

推受盤聲明

茲因雙方合夥尚資於民國二十八年春在本市東平路五十一號開設德泉同記鍋營業，年終結賬各合夥人情願公同將共有之鋪墊及生財全部讓渡與劉子岐一人獨資繼續經營，仍用德泉字號，自本年五月一日起變更組織，將來所有之盈虧及外欠，概歸劉子岐個人負責，除外特此登報聲明
推盤人　張子久　侯芝亭　孟德忱　張清蓮　樂山堂　儀紹先
受盤人　劉子岐

遺失聲明

敬啓者敝人存有乳山寨德順公立青德聚福順字第三號匯票一只，計幣二百元，並有清口潤三合興油房立青永源盛興字第五號即付匯票一只，計幣三百元以上匯票二只，計幣五百元，一時不慎，將票均行丟失，除向各方掛失聲明作廢外，特此登報聲明，嗣後勿論中外人士拾去，概作無效
宋親友啓

青島聚興泰聯合啓事

啓者敝號因景況不佳，已停業清理，現已清理完畢，經理旋因宗旨不同，停業改為聚興泰東記，生意另有高就，新號接辦，與聚興泰無干，以後聚興泰東記生意盈虧與敬軒李俊甫王德新及劉敬軒共同承辦，遠離關係，特此登報聲明
黃東馬景臣　經理劉敬軒
登報人　馬景臣　李俊甫　劉敬軒　王德新　啓

律師王蘭九受任吉祥德常年法律顧問通告

茲受任本市吉祥德聘為常年法律顧問，除根據特約辦理法律事件外，凡關於該號之一切法益，本律師依法負保障之責，特此通告如右
事務所　朝陽路十三號

遺失聲明

啓者敝人持有壽光全祥益立青島全祥益照付二十三號遲期三天匯票一只，計洋一千元，不慎遺失，即向該號掛失止付，嗣後該票無論落於何人之手，概作廢紙，特此聲明
許宗清啓

停業啓事

敬啓者因本廠股東方面發生變動，現已決定停業清理結束，一切賬目手續，特此登報啓事聲明，幸乞週知
青島明新公記織染廠謹啓

本廠設青歷有年所，專門創造各種磅秤，各秤堅固耐用，大商店購用，無任歡迎
洪永鐵工廠　西嶺雲南路一五三號　借用電話三一八一一號

青島家畜醫院

▲犬馬診療　經驗豐富
▲門診出入　收費低廉
招遠路十五號　電話三一七一一番

張明傳

世傳痔漏專家
頭午門診　過午出診　來往車費　病家担任
無論何種內外痔漏　保險徹底去除淨盡　喘門不藥療用刀割還　如治愈原洋退
本醫士自四月五日至五月五日止，優待貧民減收半價
寓天合益大藥房　北京路山東路口　電話三八六六號

愈膚膏

主治
腳氣潰爛　頑性癬癩
繡球風溼　禿髮疥瘡
痔瘡騷癢　牛皮癬症
跌傷刀割　火燒水燙
定價每盒　四角　六角
本市各大藥房均有經售
總經理　南洋大藥房　山西路二十三號　電話五八四二

東鎮光陸大戲院分院

福寺路六十三號　電話四二五〇
開演時間　每晚七時至十二時止
座價　池座中前十排　四角　池座後前十排　四角　邊座　三角　廂座　二角　樓上一律　四角五分　加收觀覽稅一成
評戲大王
滿合飛　郝鳴鐘　曹金娥　曹金順　筱蘭花　劉艷秋　張晶三
孫建名　劉雲樓　汪壽仙　雲霞　曹廷貴　孫俊山　傅俊胡
新特好偉佈十閣五電請編別戲大景殿君彩光早臨
五月十四日夜戲
黃氏女遊陰
白天電影
時間　一時起演　五時止
座價　樓上二角　樓下一角　兒童學生一價
月明公司出品巨片
包古松　錢似鶯　主演
小霸王

金城大戲院

地址西大森（合記）南村路
評戲皇后劇界明星
芙蓉花
王東坡　趙雅琴　花明霞　趙艷琴　花筱琴　王秀琴　筱活猴
李金樓　趙德廣　趙連喜　李寶宗　高佛武
午戲十二時開四時半止　夜戲六時開十一時止
午戲　王少安趕綿　前部貧女淚
夜戲　陳玉梅　全部海棠紅
午戲　池座六角　樓座四角　碼頭二角　加捐一成在外
夜戲　池座六角　樓座四角　碼頭二角　加捐一成在外

中和戲院

青島山東路北首　電話二六二三號
坤伶　泰斗　張琴文　王鴻福
秦月樓　韓子峯　筱王虎臣　楊壽山　孫慧霞
朱殿卿　粉艷芳　王讀清　雪艷梅　林瀾雲　劉湘臣
午戲一時開五時止　夜戲六時開十一時止
午戲　虹霓關　鐵公雞
夜戲　七本　火燒紅蓮寺
午戲　池座每位六角　樓座每位四角　碼座每位二角
夜戲　池座每位一元二角　樓座每位八角　碼座每位三角

光陸電影院

海泊路六十三號　電話七一九七號
時間更改　每日起至晚十時止，一期例假循環演十時
票價　頭等五毛　二等三毛五分　三等二毛　小孩一毛二分
五月十四、十五、十六、十七天連演四天
快活林影片公司出品
全部義俠門大偉巨片
包古松　錢似鶯　主演
江雲俠
江雲俠誤入險地！　江雲為愛俠吃官司！　秀麗！　偉大！
下期開演
第二集　佛山奇俠

上平安影院

滄口路二十二號
時間　每日一起至晚止　星期例假午前十時開演
票價　頭等五角　普通四角　學生一律三角
今天日夜公演
千呼萬喚遲遲來「首次濫青」
中國南洋影業公司特選最優越出品
全部有聲社會寫實悲壯巨片
梁雪霏　廖夢覺
黃楚山　霍雪兒　陳劍非　合演
六月飛霜
比六月雪更奇　比合劇更慘
本劇有用情節的（演出有價值的影片）
用最慘酷的鏡頭（寫出不平凡的人生）
曲折：似高崗瀉泉、婉囀無盡！
激擊：如夏槐過風、香擇亦鏡一

金城電影院 CAPITOL

湖北路廿七號　電話七六三六
華納公司一九三九年十大巨片之一的大悲劇
金獎皇后影后　蓓蒂黛維絲　不朽之作
領銜主演撼人心靈悲壯鉅片
卿何薄命
苦莫苦如生別離！知莫知如心相知！

最後一天　勿失良機

光陸大戲院

平度路廿二號　電話三七〇八
循環開演　每日起至晚一時十時　循例假期前午時開演
座價　樓上五角　樓下四角　兒童學生三角　加收觀覽稅一成
最新鉅片
十二、十三、十四、十五　連映四天
全部新拷貝
上海藝華影片公司出品全部歌唱滑稽社會倫理巨片
王次龍　韓蘭根　殷秀岑　藍蘋　領銜主演
王老五
◉王老五……是闖苦力的人格他有
◉王老五……是高貴的精神他有
▲三位難兄弟！三個老虎！
窮人應當向上奮鬥，生活應當掙扎，貧民社會裏去
●這裏有滑稽捧腹的表演●這裏有諷刺感觸的劇情
注意！十六日公演　掌上珠

FOLOZU

每日五場　二點　三點五十　五點四十　七點三十　九點二十　循環開映
十四日十五日連映二天
歌壇皇后：葛蘭茜裴爾滋　最新傑作
二十世紀福斯公司出品　別具情調笑妙滑稽歌舞名片
笑片中之王　笑靨迎人
"Keep Smiling"
舞台上打轉！怪窩中廝殺！
歌劇班門氣流落江湖　紅女伶賣力重震威名
下期公演
情天歌侶

明星大戲院

六十號路　電話八九二六
每日五場　二〇、三〇　五三〇、四五〇、七三〇、九二〇　循環開映
五月十四十五十六日起連映三天
弗萊德麥茂萊
克勞黛考爾白
合演風流香艷趣情巨片
鳳還巢
老父遭破產，小姐迫出千金，謀職業、使外。
富家子多情，人鏢不敵魯莽，心、賺得美。
下期公演　摩登時代　卓別林主演